

ΔΕΛΤΙΟ ΕΞΕΛΙΞΕΩΝ ΣΤΗ ΒΙΟΜΗΧΑΝΙΑ

Με την επιστημονική επιμέλεια του ΙΟΒΕ

ΜΑΙΟΣ 2025



ΕΛΛΗΝΙΚΗ ΠΑΡΑΓΩΓΗ
ΣΥΜΒΟΥΛΙΟ ΒΙΟΜΗΧΑΝΙΩΝ ΓΙΑ ΤΗΝ ΑΝΑΠΤΥΞΗ



Περιεχόμενα

- **Σύνοψη**
- Τάσεις στην Ελληνική Οικονομία
- Εξελίξεις στη Βιομηχανία
- Διεθνές περιβάλλον
- Ενέργεια
- Ειδικό θέμα: Το κοινωνικοοικονομικό αποτύπωμα της επένδυσης της Ελληνικός Χρυσός Α.Ε. στα Μεταλλεία Κασσάνδρας, Χαλκιδική

Σύνοψη: Βασικά στοιχεία

- Νέα υποχώρηση της ανεργίας τον Μάρτιο (γ-ο-γ), στο 9,8%, σε σχέση με ένα έτος πριν.
- Μικρή υποχώρηση για το οικονομικό κλίμα τον Απρίλιο, λόγω επιδείνωσης σε Κατασκευές. Μείωση της καταναλωτικής εμπιστοσύνης.
- Άνοδος των προσδοκιών στη Βιομηχανία, στις 113,1 μονάδες τον Απρίλιο, από 112,4 μονάδες τον προηγούμενο μήνα, υψηλότερα σε σχέση με ένα έτος πριν (108,7 μον.).
- Μείωση για τη βιομηχανική παραγωγή τον Μάρτιο σε σύγκριση με τον Φεβρουάριο του τρέχοντος έτους. Άνοδος 1,7% (γ-ο-γ) στην Ελλάδα, έναντι ανόδου 2,7% στην ΕΕ27. Βελτίωση για την εγχώρια Μεταποίηση 1,9% (γ-ο-γ).
- Ενίσχυση των εξαγωγών της Βιομηχανίας, 1,9% τον Φεβρουάριο (γ-ο-γ). Υποχώρηση του εμπορικού ελλείμματος στα €3,1 δισεκ., από €3,8 δισεκ. ένα έτος πριν.

Από το Ειδικό Θέμα «Το κοινωνικοοικονομικό αποτύπωμα της επένδυσης της Ελληνικός Χρυσός Α.Ε. στα Μεταλλεία Κασσάνδρας, Χαλκιδική»:

- Οι δαπάνες για την αποκατάσταση των μεταλλείων και για την προστασία του περιβάλλοντος προσεγγίζουν τα €9 εκατ. ετησίως για την τριετία 2021-2023.
- Η συνεισφορά της εταιρείας στο ΑΕΠ της χώρας εκτιμάται ότι θα ανέλθει σε €11,6 δισεκ. συνολικά την περίοδο 2024-2044, ενώ αναμένεται ότι θα στηρίξει συνολικά 8,6 χιλ. σταθερές θέσεις εργασίας σε εθνικό επίπεδο.

Περιεχόμενα

- Σύνοψη
- **Τάσεις στην Ελληνική Οικονομία**
- Εξελίξεις στη Βιομηχανία
- Διεθνές περιβάλλον
- Ενέργεια
- Ειδικό θέμα: Το κοινωνικοοικονομικό αποτύπωμα της επένδυσης της Ελληνικός Χρυσός Α.Ε. στα Μεταλλεία Κασσάνδρας, Χαλκιδική

Οριακή υποχώρηση στο οικονομικό κλίμα, με μείωση καταναλωτικής εμπιστοσύνης

Επιδείνωση σε Κατασκευές, βελτίωση των προσδοκιών σε Υπηρεσίες, Λιανικό Εμπόριο και Βιομηχανία

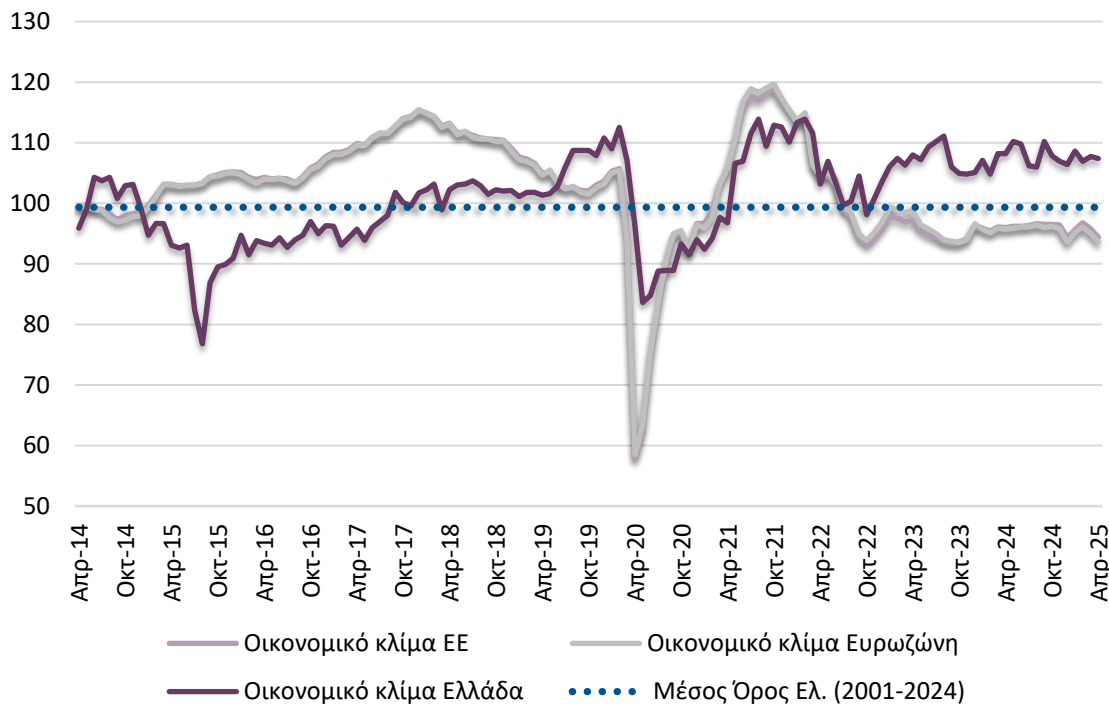

Πηγή: Ευρωπαϊκή Επιτροπή, IOBE, έως 4/2025

Ο δείκτης οικονομικού κλίματος διαμορφώθηκε τον Απρίλιο στις 107,4 μονάδες, έναντι 107,7 μονάδων τον προηγούμενο μήνα και 108,2 μονάδων ένα έτος πριν. Οριακή υποχώρηση του κλίματος λόγω επιδείνωσης σε Κατασκευές, με το Λιανικό εμπόριο, τις Υπηρεσίες και την Βιομηχανία να ενισχύονται.

Εξασθένιση της καταναλωτικής εμπιστοσύνης, απαισιοδοξία σε όλους τους επιμέρους παράγοντες

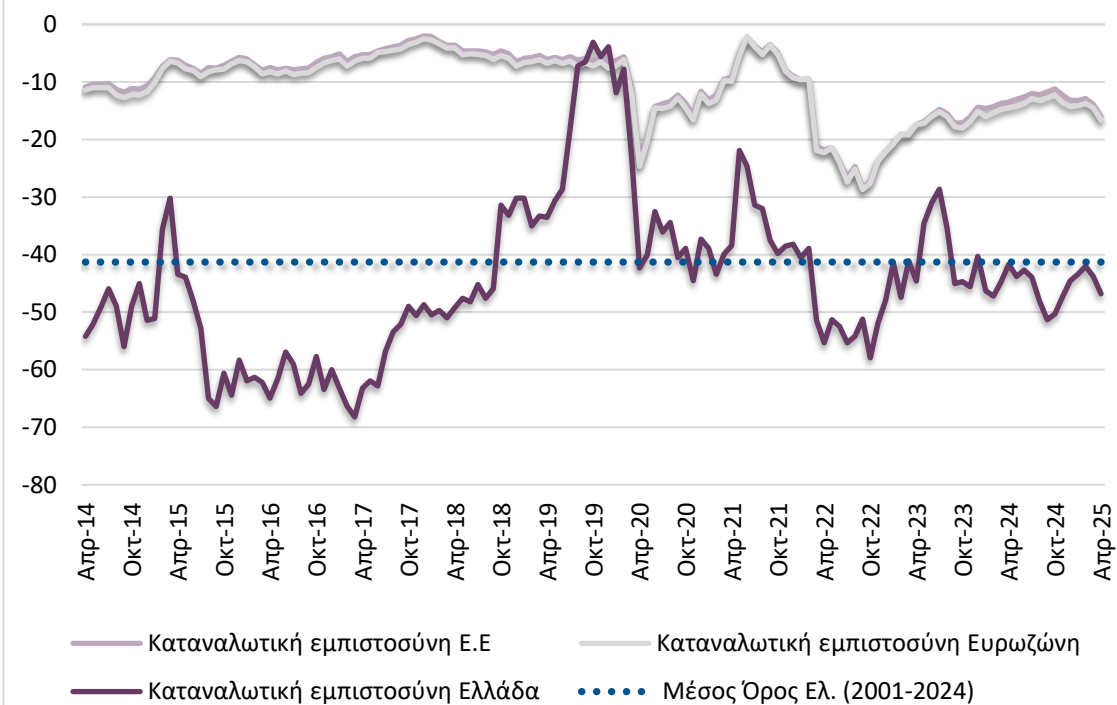

Πηγή: Ευρωπαϊκή Επιτροπή, IOBE, έως 4/2025

Ο δείκτης καταναλωτικής εμπιστοσύνης υποχώρησε τον Απρίλιο και διαμορφώθηκε στις -46,8 μονάδες (από -43,7 μον. τον προηγούμενο μήνα), σε αισθητά χαμηλότερα επίπεδα σε σχέση με ένα έτος πριν (-41,7 μονάδες).

Ανάπτυξη το δ' τρίμηνο, ισχυρότερη έναντι του προηγούμενου τριμήνου, λόγω της ανόδου των πάγιων επενδύσεων

Άνοδος ΑΕΠ το δ' τρίμηνο του 2024, κατά 2,6%, κατόπιν ανάκαμψης 2,3% στο γ' τρίμηνο του 2024. Αύξηση στο δ' τρίμηνο ισχυρότερη της Ευρωπαϊκής Ένωσης (1,4%).

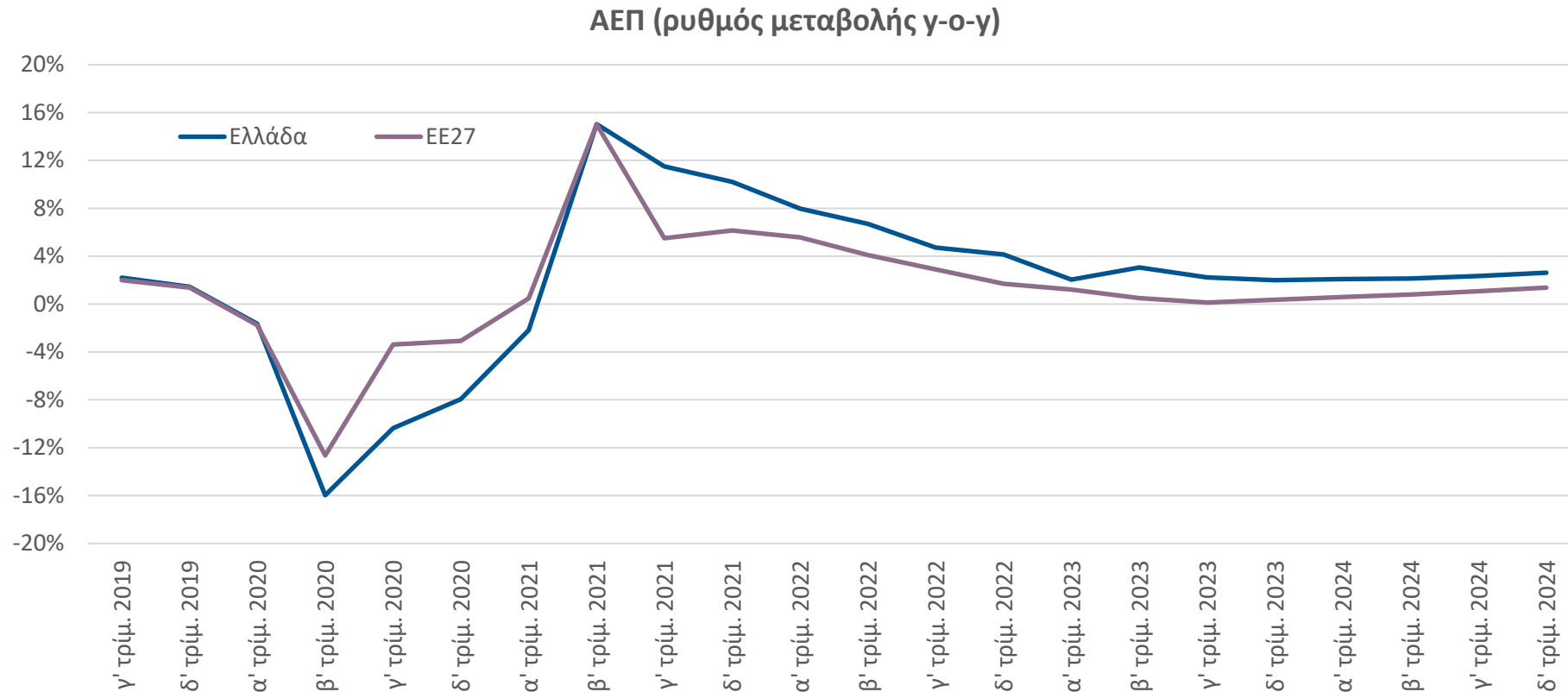

Πηγή: Τριμηνιαίοι Εθνικοί Λογαριασμοί, σε σταθερές τιμές 2015, ΕΛ.ΣΤΑΤ. Eurostat, Μάρτιος 2025

Άνοδος επενδύσεων, έλλειμμα στον εξωτερικό τομέα

Άνοδος εξαγωγών 3,6% (+€164 εκατ.) το δ' τρίμ. του 2024, έναντι ανόδου 1,1% ένα έτος πριν. Ενίσχυση των εξαγωγών υπηρεσιών (5,9%), και των εξαγωγών αγαθών (1,6%). Άνοδος εισαγωγών 2,4%, έναντι μείωσης 1,9% ένα έτος πριν. Έλλειμμα ισοζυγίου €4,1 δισεκ. (ασθενέστερο κατά €122 εκατ. το δ' τρίμ. του 2024 σε σχέση με ένα έτος πριν).

Ενίσχυση πάγιων επενδύσεων στο δ' τρίμ. του 2024 (9,0%, από άνοδο 1,3% το γ' τρίμ. του 2024), έναντι ανόδου 0,1% ένα έτος πριν. Προήλθε κυρίως από τις Κατασκευές (+18,4% από 6,9%) και τον Εξοπλισμό τεχνολογίας (+8% από μείωση 2,5%). Άνοδος για Μηχανολογικό εξοπλισμό (+6,4% από +2,8% το προηγούμενο τρίμηνο) αλλά υποχώρηση για τις Λοιπές επενδύσεις (-1,1% από -6,8%).

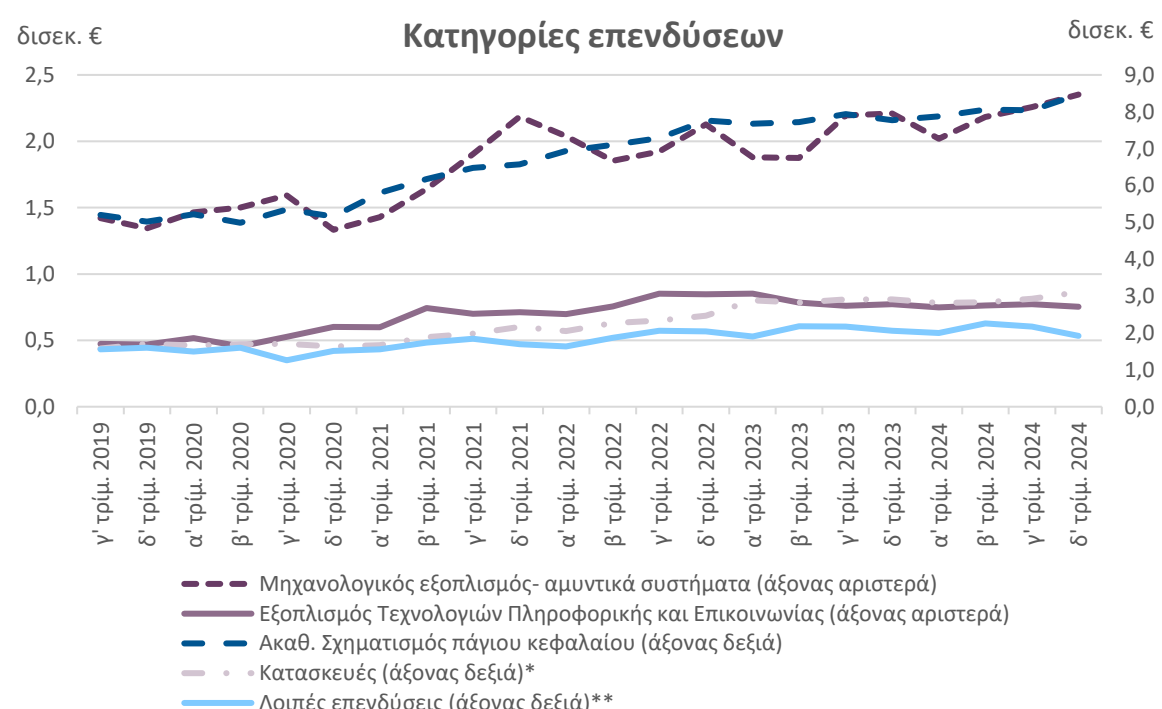
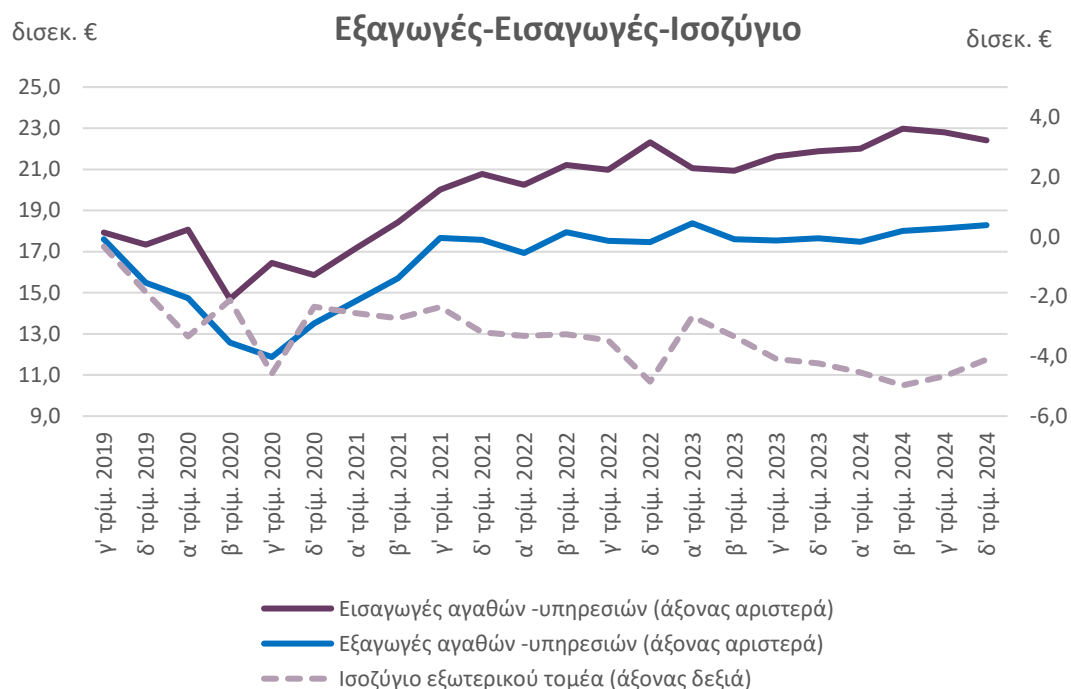

Πηγή: Τριμηνιαίο Εθνικό Λογαριασμό, σε σταθερές τιμές 2015, ΕΛ.ΣΤΑΤ., Μάρτιος 2025

* Οι Κατασκευές περιλαμβάνουν τις Κατοικίες και τις Λοιπές Κατασκευές. Οι Λοιπές Κατασκευές περιλαμβάνουν τα δημόσια έργα, τα βιομηχανικά και εμπορικά κτίρια, τα ξενοδοχεία, τα κτίρια γραφείων και λοιπά μη οικιστικά κτίρια

** Οι Λοιπές επενδύσεις περιλαμβάνουν τις επενδύσεις σε Μεταφορικό εξοπλισμό, αγροτικά μηχανήματα, πνευματικά δικαιώματα κ.ά.

Νέα υποχώρηση της ανεργίας τον Μάρτιο (γ-ο-γ)

Αύξηση του εποχικά προσαρμοσμένου ποσοστού ανεργίας σε σχέση με ένα μήνα πριν.



- Το μη εποχικά προσαρμοσμένο ποσοστό ανεργίας διαμορφώθηκε σε 9,8% τον Μάρτιο του τρέχοντος έτους καταγράφοντας υποχώρηση 1,4 π.μ. σε σχέση με τον αντίστοιχο μήνα του 2024.
- Την ίδια περίοδο, ο αριθμός των ανέργων περιορίστηκε στους 459,4 χιλ. σημειώνοντας μείωση 14,0% σε σχέση με ένα έτος νωρίτερα.
- Ο αριθμός των απασχολούμενων ενισχύθηκε οριακά κατά 0,1% (γ-ο-γ), στους 4.248,2 χιλ. τον Μάρτιο του 2025.
- Συγκριτικά με τον Φεβρουάριο του 2025, το εποχικά προσαρμοσμένο ποσοστό ανεργίας αυξήθηκε κατά 0,4 π.μ., με το σχετικό δείκτη να διαμορφώνεται στο 9,0%.

Πηγή: ΕΛΣΤΑΤ, έως 3/2025

* μη εποχικά προσαρμοσμένο

Το μέσο κόστος νέου δανεισμού για τις ελληνικές επιχειρήσεις μειώθηκε κατά 45 μονάδες βάσης τον Μάρτιο, στο 4,2%...

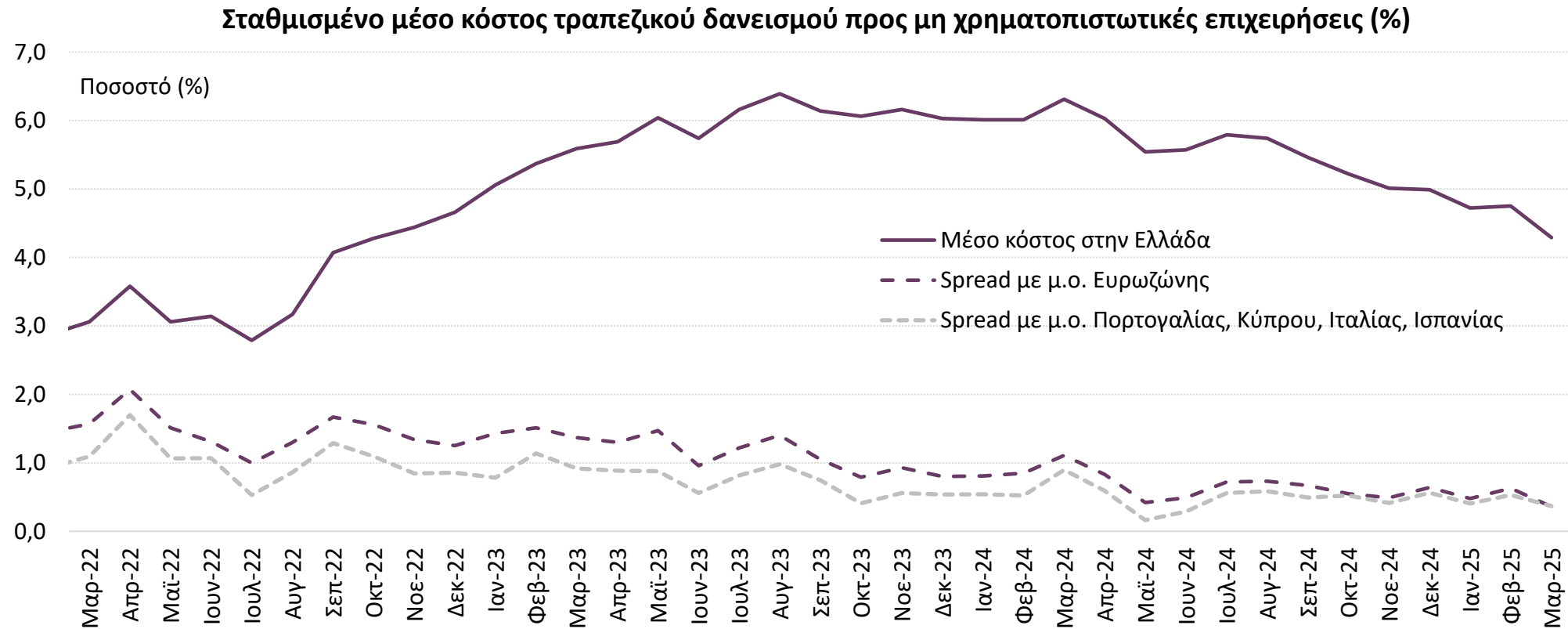

Πηγή: ΕΚΤ, έως 3/2025

...με την απόκλιση από το μέσο κόστος δανεισμού επιχειρήσεων της Ευρωζώνης επίσης να μειώνεται, στις 36 από 63 μονάδες βάσης.

Περιεχόμενα

- Σύνοψη
- Τάσεις στην Ελληνική Οικονομία
- **Εξελίξεις στη Βιομηχανία**
- Διεθνές περιβάλλον
- Ενέργεια
- Ειδικό θέμα: Το κοινωνικοοικονομικό αποτύπωμα της επένδυσης της Ελληνικός Χρυσός Α.Ε. στα Μεταλλεία Κασσάνδρας, Χαλκιδική

Βελτίωση των επιχειρηματικών προσδοκιών στη Βιομηχανία

Μικρή άνοδος των προσδοκιών λόγω της βελτίωσης των εκτιμήσεων των παραγγελιών και της ζήτησης.

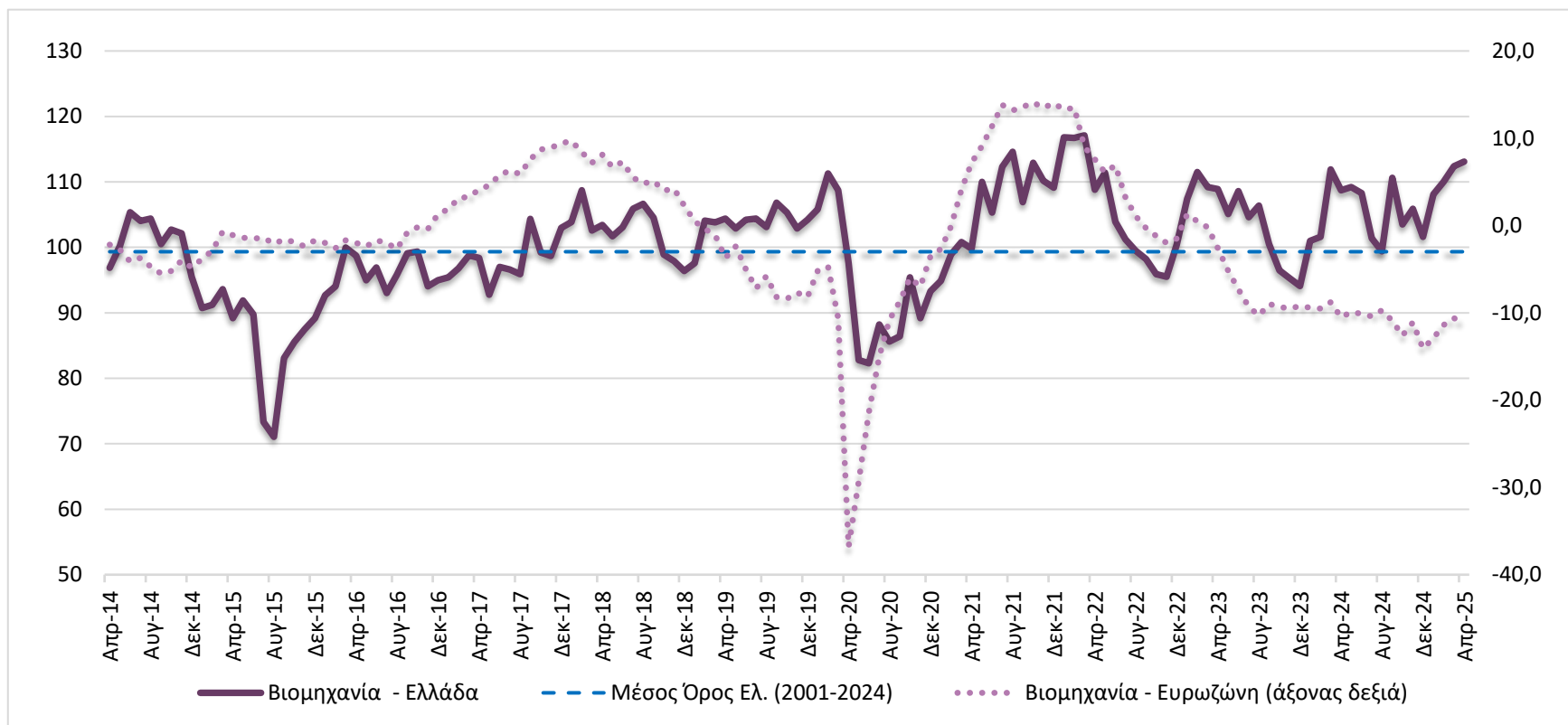

Πηγή: Ευρωπαϊκή Επιτροπή, IOBE, έως 4/2025

Ο Δείκτης Επιχειρηματικών Προσδοκιών στη Βιομηχανία ενισχύθηκε τον Απρίλιο του τρέχοντος έτους στις 113,1 μονάδες (από 112,4 μον. ένα μήνα πριν), σε υψηλότερο επίπεδο σε σχέση με ένα έτος νωρίτερα (108,7 μον.).

Προβλέψεις σε επιμέρους κατηγορίες του Δείκτη Βιομηχανίας (I)

Υποχώρηση για το θετικό ισοζύγιο προβλέψεων για την απασχόληση. Ήπια μείωση και για τον δείκτη προβλέψεων για την παραγωγή τους προσεχείς μήνες.

Απασχόληση και Παραγωγή

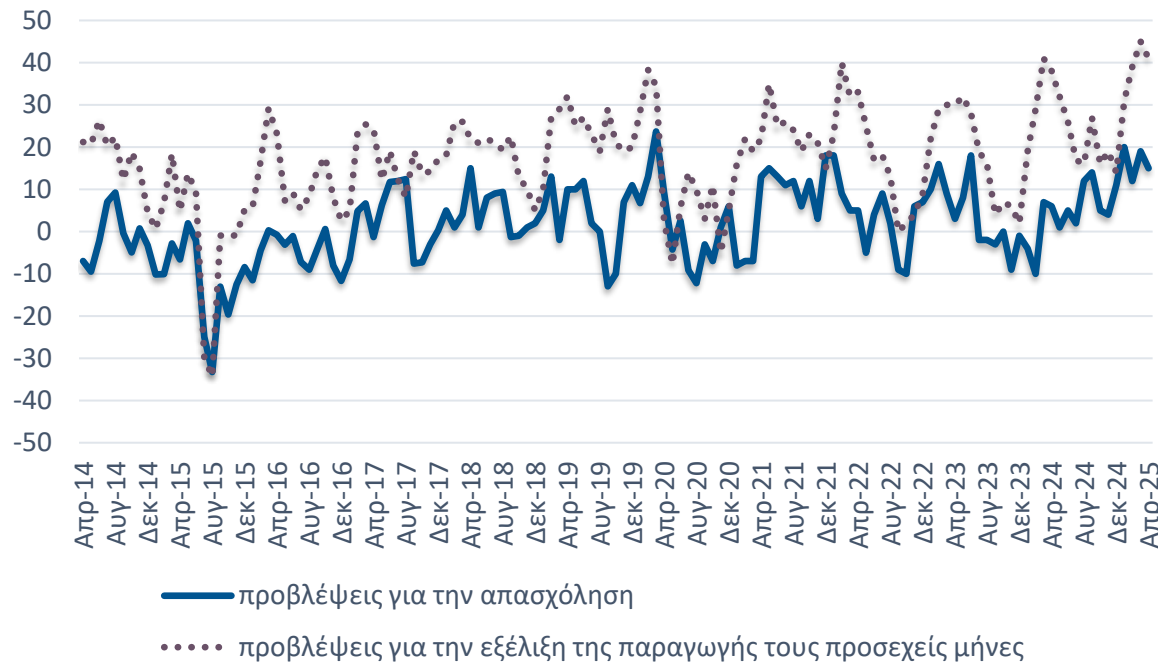

Εξασθένιση του θετικού ισοζυγίου προβλέψεων για τις τιμές.

Τιμές



Πηγή: Ευρωπαϊκή Επιτροπή, IOBE, έως 4/2025

Η ανακοίνωση νέων μέτρων οικονομικής πολιτικής που εντείνουν την αβεβαιότητα στις διεθνείς αγορές μπορεί να προκαλέσουν αναταράξεις που θα επηρεάσουν και την εγχώρια οικονομία, με την επίδρασή τους προς το παρόν να είναι περιορισμένη.

Προβλέψεις σε επιμέρους κατηγορίες του Δείκτη Βιομηχανίας (II)

Ασθενέστερο το αρνητικό ισοζύγιο για παραγγελίες και τρέχουσα ζήτηση. Μικρή άνοδος του ισοζυγίου για τα αποθέματα.

Μείωση του δείκτη για τα Καταναλωτικά αγαθά, εντονότερη για τα Κεφαλαιουχικά, λόγω της προσεχούς παραγωγής. Άνοδος για τα Ενδιάμεσα αγαθά λόγω των προβλέψεων για την παραγωγή.

Ζήτηση και αποθέματα



Δείκτης Επιχειρηματικών Προσδοκιών σε Καταναλωτικά, Κεφαλαιουχικά και Ενδιάμεσα αγαθά

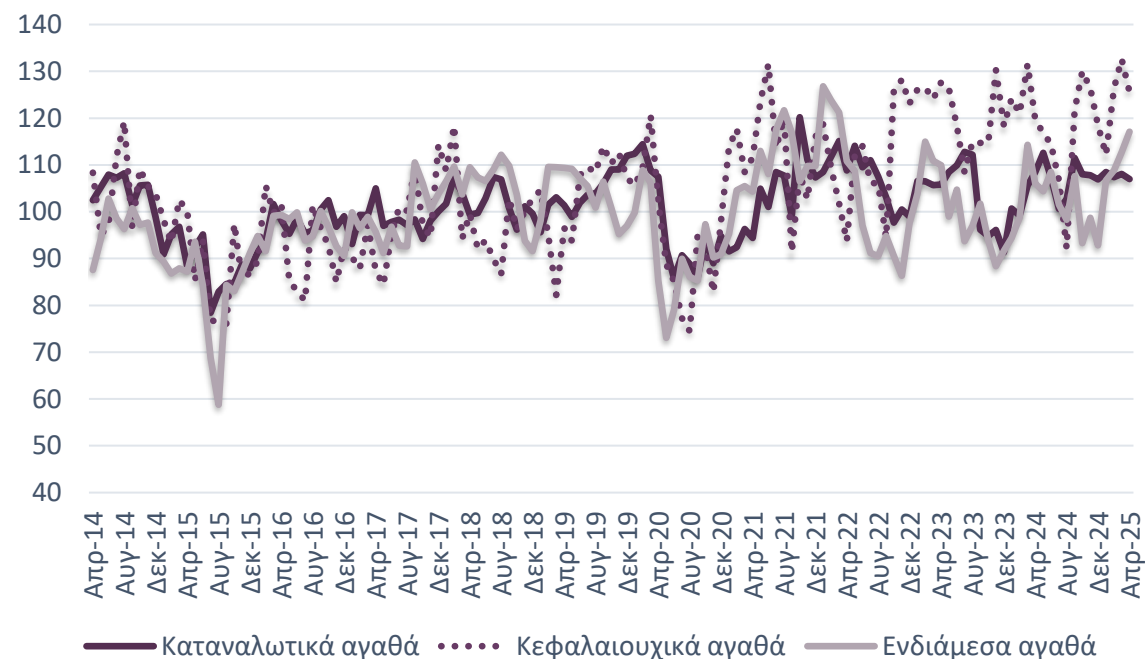

Πηγή: Ευρωπαϊκή Επιτροπή, IOBE, έως 4/2025

Γενικά, η ελληνική οικονομία ακολουθεί σταθερή πορεία από την αρχή του έτους, με μικρές διακυμάνσεις στην παραγωγή και τις αγορές, παραμένοντας ωστόσο σε στάση αναμονής για τις μελλοντικές εξελίξεις.

Άνοδος για εργοστασιακό δυναμικό και εξασφαλισμένη παραγωγή

Η αξιοποίηση του δυναμικού της βιομηχανίας ενισχύθηκε τον Απρίλιο του τρέχοντος έτους.

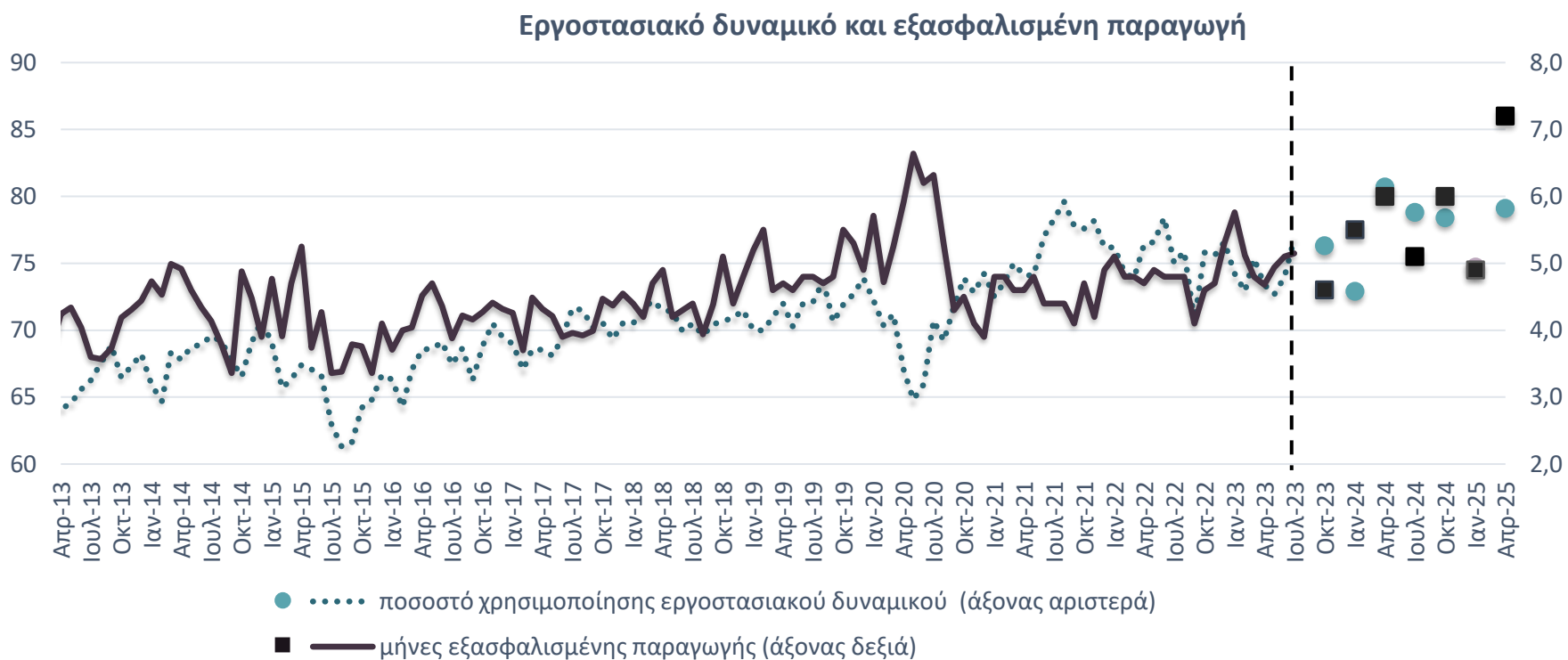

Πηγή: Ευρωπαϊκή Επιτροπή, IOBE, έως 4/2025. Σημ: Οι δείκτες του εργοστασιακού δυναμικού και της εξασφαλισμένης παραγωγής πλέον υπολογίζονται κάθε τρεις μήνες και οι τιμές θα αφορούν στον εκάστοτε μήνα.

Το ποσοστό χρησιμοποίησης εργοστασιακού δυναμικού αυξήθηκε στο 79,1% τον Απρίλιο (από 74,7% τον Ιανουάριο), με την εξασφαλισμένη παραγωγή να ανέρχεται στους 7,2 μήνες από 4,9 μήνες τον Ιανουάριο.

Ήπια άνοδος της βιομηχανικής παραγωγής 1,7% τον Μάρτιο σε σχέση με ένα έτος πριν στην Ελλάδα, έναντι αύξησης 2,7% στην ΕΕ27

Μείωση 4,6% σε σύγκριση με τον προηγούμενο μήνα.

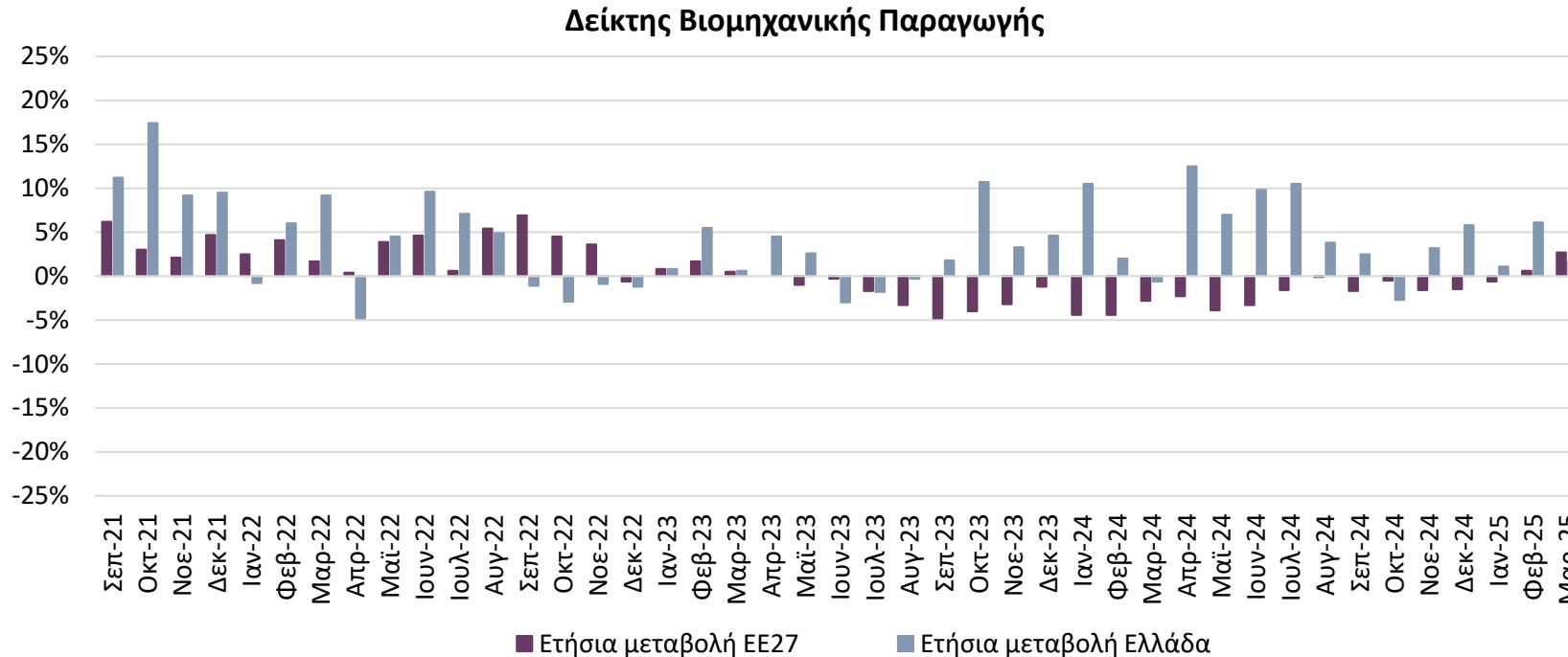

Πηγή: Eurostat, έως 3/2025. Σημ: Ημερολογιακά διορθωμένα στοιχεία.

Ανοδικές τάσεις στους επιμέρους τομείς της βιομηχανίας τον Μάρτιο. Ειδικότερα, άνοδος για τη Μεταποίηση (1,9%) και τα Ορυχεία-Λατομεία (1,4%), και οριακή για το Ηλεκτρικό Ρεύμα (0,6%). Σε κλάδους υψηλής σημασίας για την ελληνική οικονομία, ενίσχυση καταγράφηκε στα Βασικά Μέταλλα (14,6%), τα Τρόφιμα (2,3%) αλλά υποχώρηση για τα Φαρμακευτικά προϊόντα (-6,5%).

Νέα άνοδος της απασχόλησης στη Βιομηχανία το δ' τρίμ. του 2024

Ενίσχυση της απασχόλησης στη Βιομηχανία*

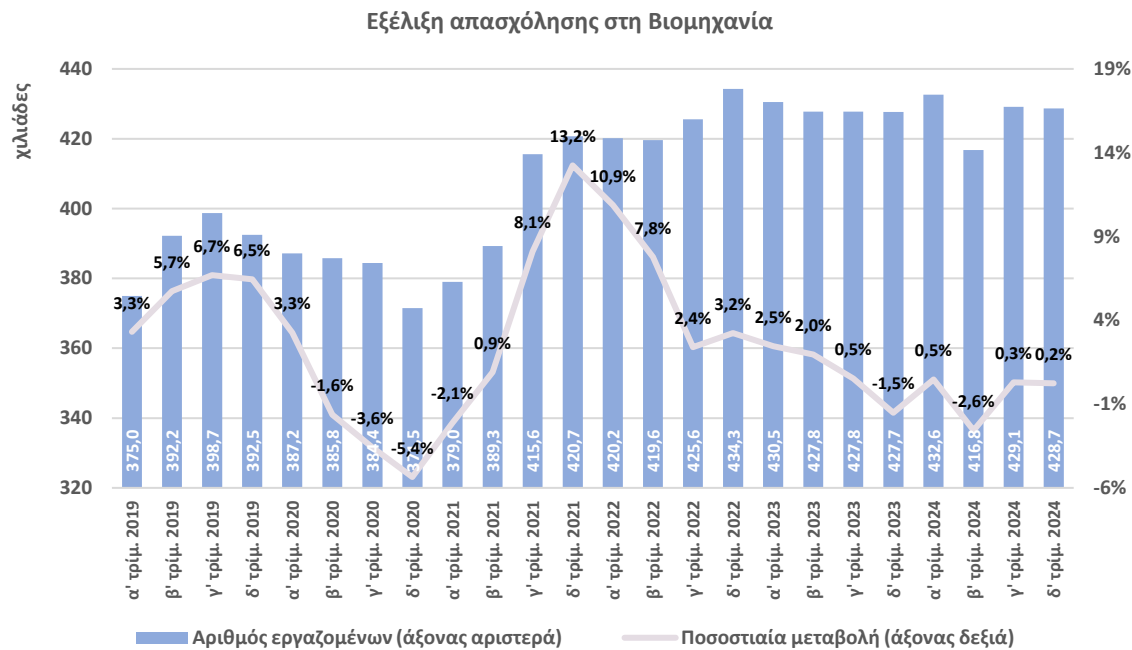

Πηγή: ΕΛΣΤΑΤ, έως δ' τρίμ. 2024. *Ορυχεία-Λατομεία και Μεταποίηση

- Το δ' τρίμ. του 2024 η απασχόληση στη Βιομηχανία ενισχύθηκε κατά 0,2%, στα 428,7 χιλ. άτομα σε σχέση με το αντίστοιχο τρίμηνο του 2023.
- Άνοδος της απασχόλησης στο σύνολο της οικονομίας (+2,3%, γ-ο-γ), με τους απασχολούμενους να ανέρχονται στους 4.279 χιλ. το δ' τρίμ. του 2024 (+95,6 χιλ. σε σχέση με ένα έτος πριν).

Ο δείκτης κόστους εργασίας στη Μεταποίηση αυξήθηκε το δ' τρίμ. του 2024

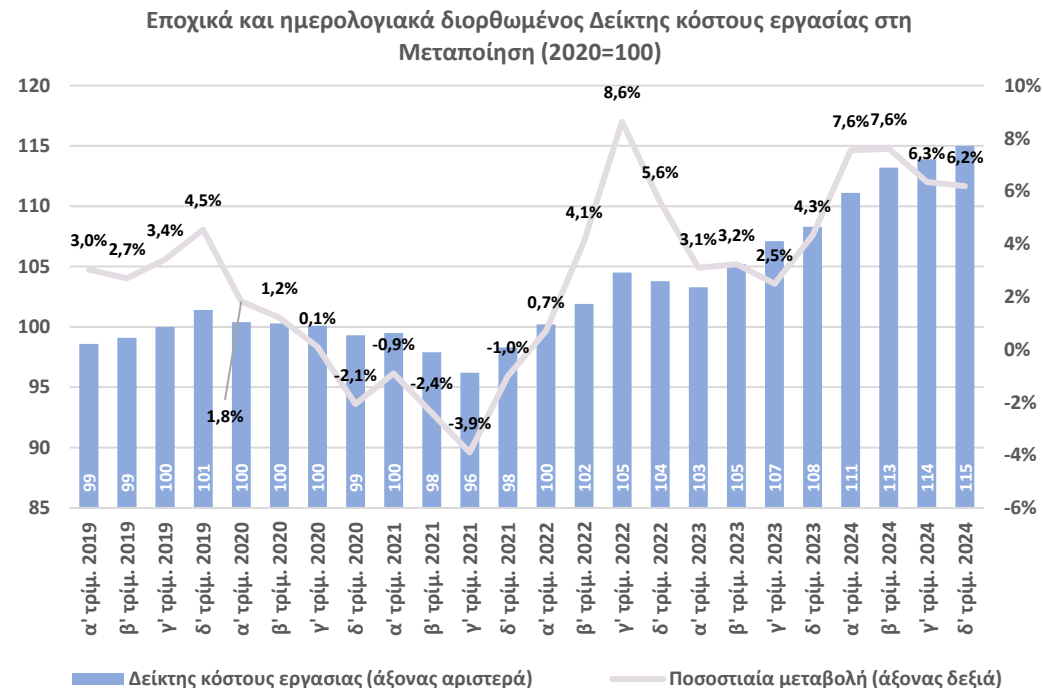

Πηγή: Eurostat, έως δ' τρίμ. 2024.

Ο δείκτης κόστους εργασίας στη Μεταποίηση διαμορφώθηκε στις 115,0 μονάδες το δ' τρίμ. του 2024, αυξημένο κατά 6,2% σε σχέση με ένα έτος πριν.

Μείωση για τις τιμές εισαγωγών και τις τιμές παραγωγού

Υποχώρηση για τις τιμές εισαγωγών τον Φεβρουάριο 0,7% από σταθερότητα ένα μήνα πριν. Άνοδος των τιμών στην Ευρωζώνη, 2,4% σε συνέχεια ηπιότερης αύξησης 2,1% τον προηγούμενο μήνα.

Εξασθένιση των τιμών παραγωγού τον Μάρτιο, 3,3% σε συνέχεια μείωσης 1,2% ένα μήνα πριν. Ήπια άνοδος για τον δείκτη σε Ευρώπη (στην περιοχή του 0,8% από άνοδο 1,3% ένα μήνα πριν).

Ετήσιες μεταβολές Δείκτη Τιμών Εισαγωγών στη Βιομηχανία (Μεταποίηση, Ορυχεία & Λατομεία)

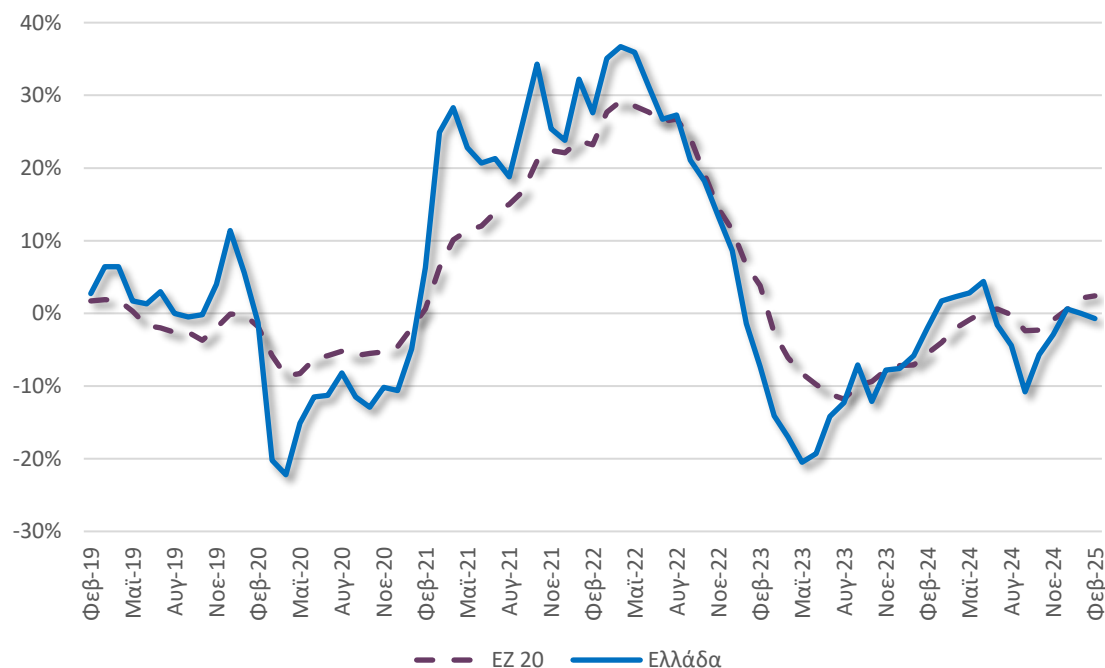

Ετήσιες μεταβολές Δείκτη Τιμών Παραγωγού στη Βιομηχανία (Μεταποίηση, Ορυχεία & Λατομεία)

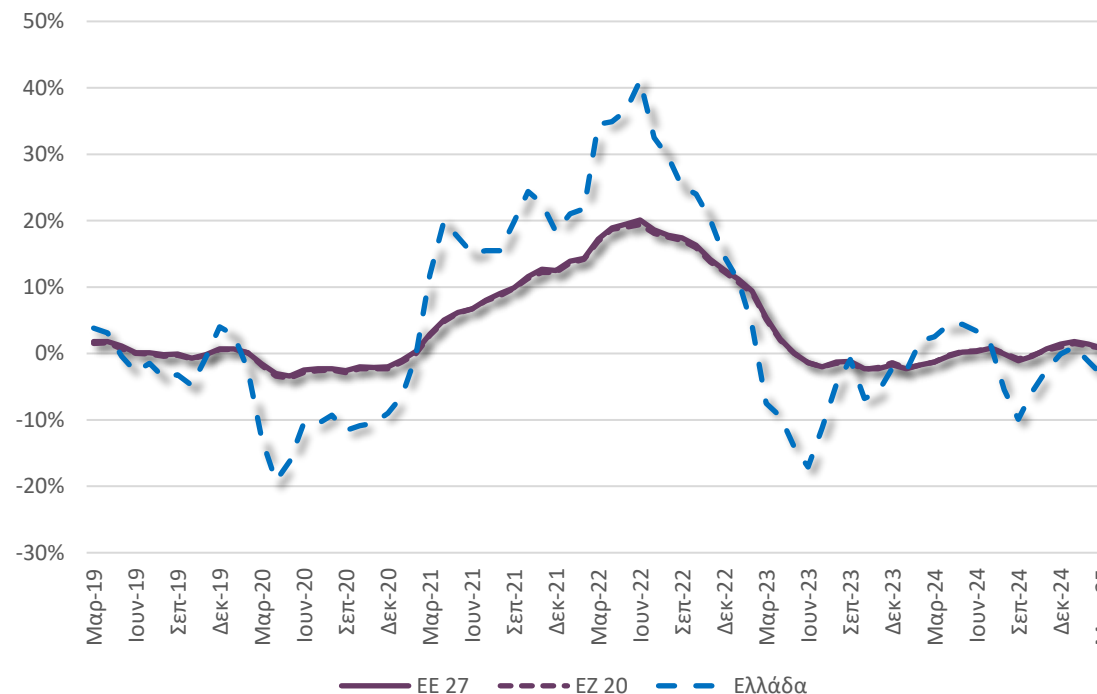

Πηγή: Eurostat, έως 2/2025

Σημ: Οι τιμές εισαγωγών αφορούν στο σύνολο της αγοράς

Πηγή: Eurostat, έως 3/2025

Σημ: Οι τιμές παραγωγού αφορούν στο σύνολο της αγοράς.

Άνοδος των εξαγωγών και μείωση του εμπορικού ελλείμματος βιομηχανίας τον Φεβρουάριο σε σχέση με ένα έτος πριν

Οι εξαγωγές των βιομηχανικών προϊόντων* διαμορφώθηκαν στα €2,5 δισεκ. τον Φεβρουάριο, ενισχυμένες κατά 1,9% (γ-ο-γ). Υποχώρηση για το εμπορικό έλλειμμα, στα €3,1 δισεκ. από €3,8 δισεκ. ένα έτος πριν.

Το μερίδιο των βιομηχανικών προϊόντων* τον Φεβρουάριο διαμορφώθηκε στο 81,5% του συνόλου των εξαγωγών αγαθών, σε χαμηλότερα επίπεδα από το διαχρονικό μέσο όρο (-2,6 π.μ.).

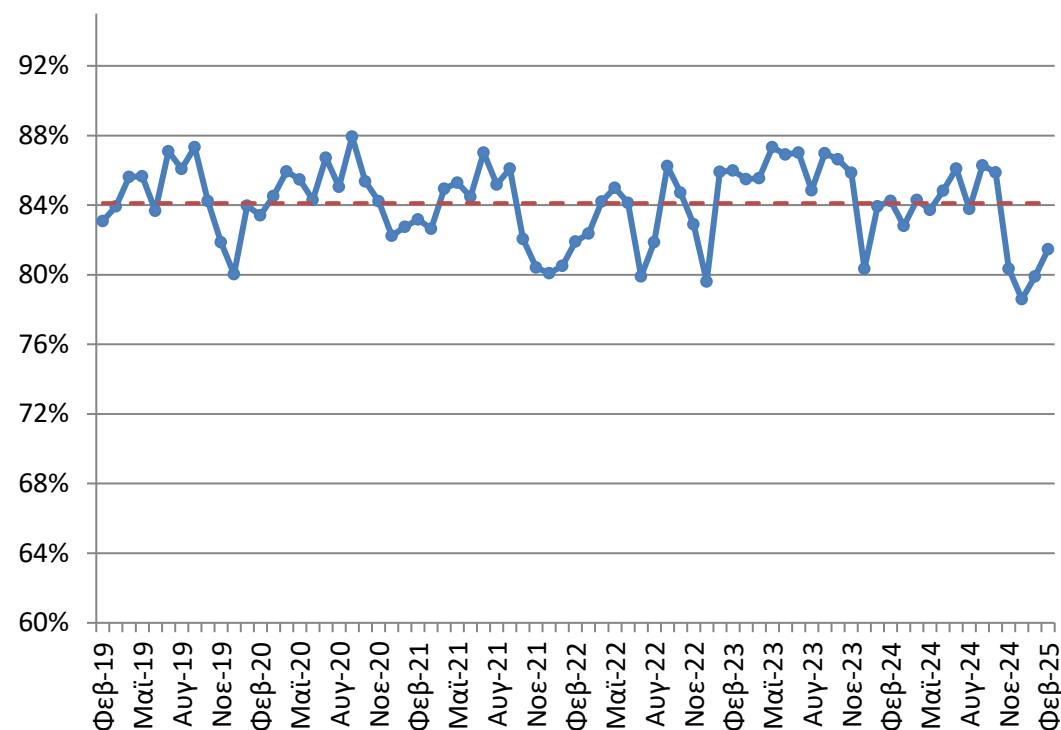
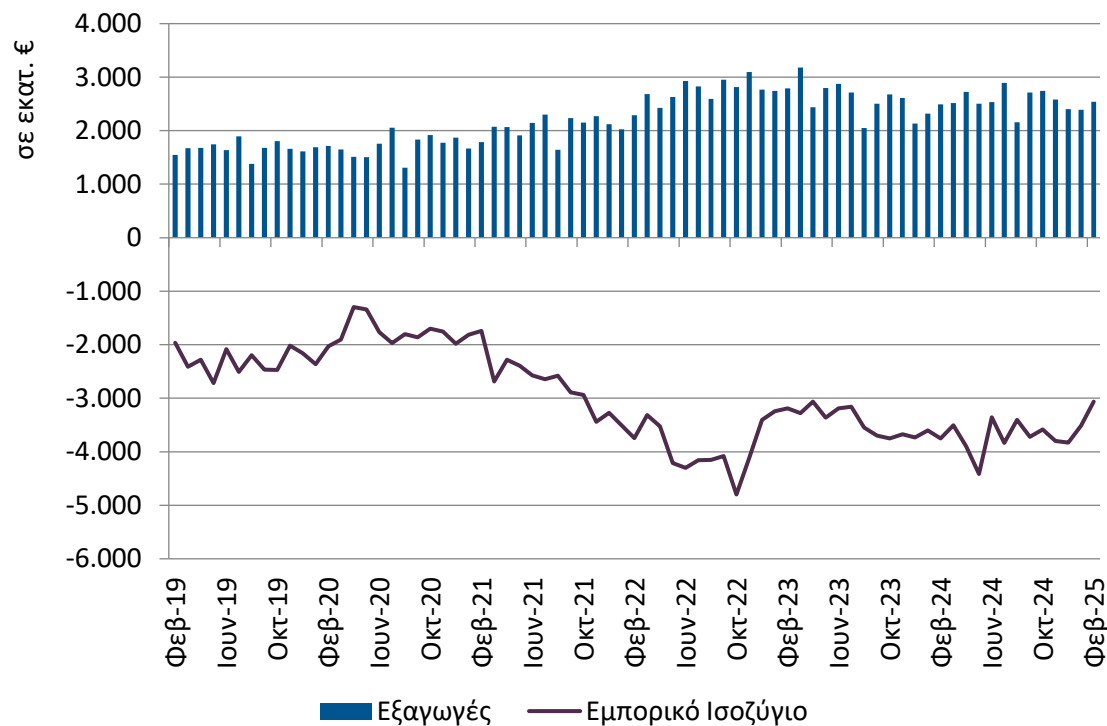

Πηγή: Eurostat, International Trade, ComExt, έως 02/2025

*Σημ: Σε τρέχουσες τιμές. Περιλαμβάνονται τα Ορυχεία-Λατομεία και η Μεταποίηση, εξαιρουμένων των Προϊόντων διύλισης πετρελαίου

Φαρμακευτικά σκευάσματα και Αλουμίνιο κορυφαία εξαγόμενα βιομηχανικά προϊόντα το 2024

Το 2024 πρωτοπόρησαν για τις εξαγωγές τους τα Φαρμακευτικά σκευάσματα με €2,8 δισεκ. (+0,6%) και το Αλουμίνιο με €2,5 δισεκ. (+4,9%).

Σχεδόν το 80% των βιομηχανικών προϊόντων* προς ευρωπαϊκές χώρες, ενώ μόλις 6,6% προς Β. Αμερική το 2024.

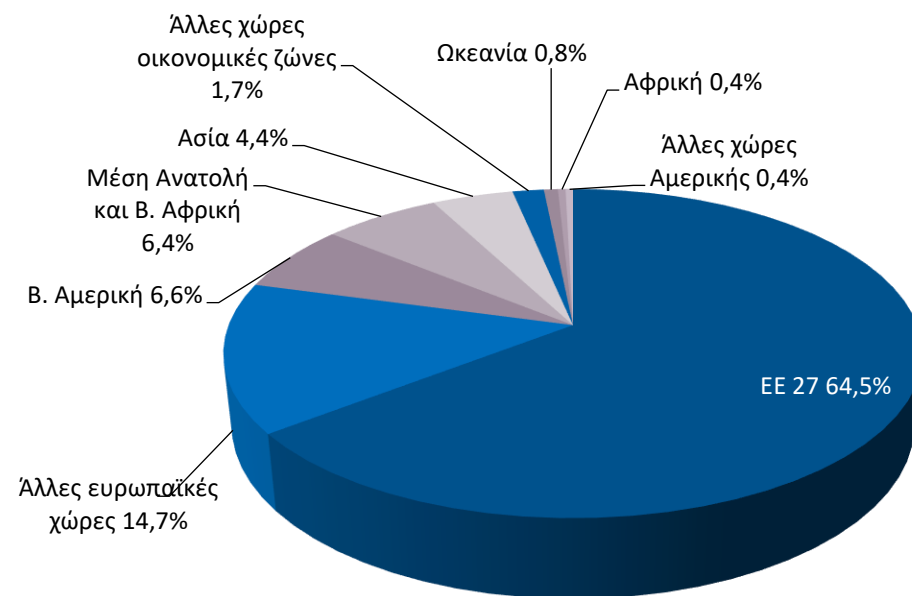

Πηγή: Eurostat, International Trade, ComExt, έως 2024

*Σημ: Σε τρέχουσες τιμές. Περιλαμβάνονται τα Ορυχεία-Λατομεία και η Μεταποίηση, εξαιρουμένων των Προϊόντων δύλισης πετρελαίου

Ο 12-μηνος ρυθμός πιστωτικής επέκτασης προς τις μη χρημ/κές επιχειρήσεις διατηρήθηκε υψηλός τον Μάρτιο, στο 16,8%...

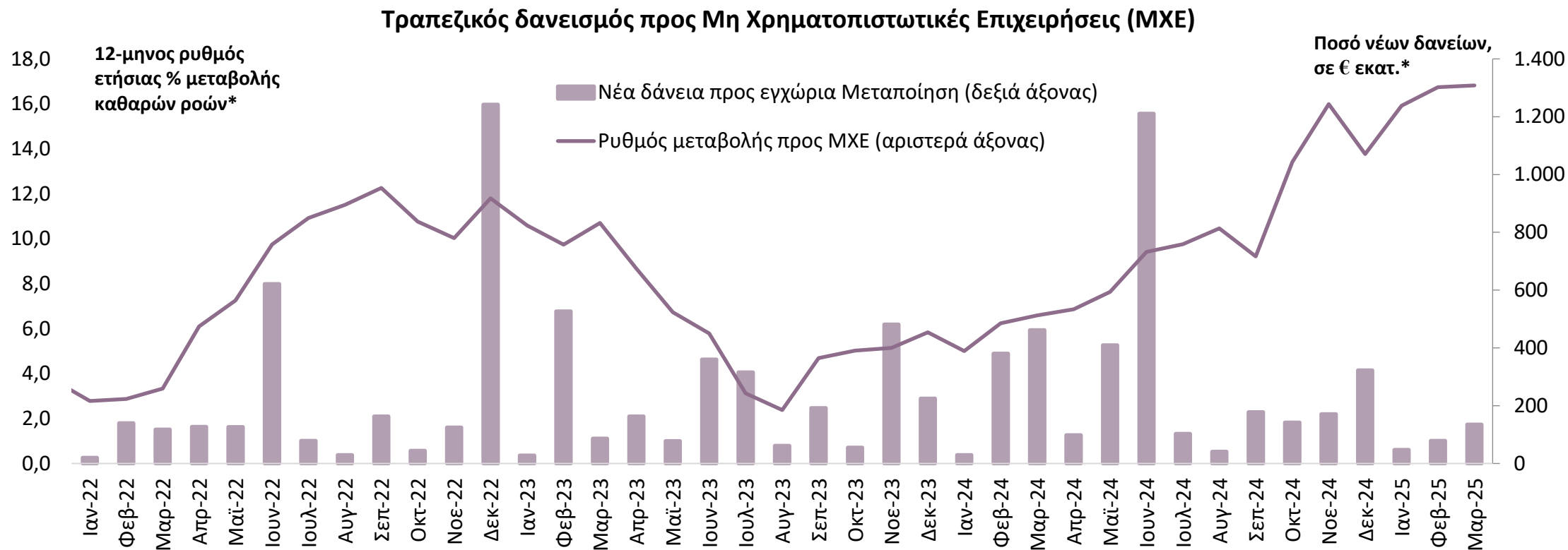

Πηγή: Τράπεζα της Ελλάδος, στοιχεία χρηματοδότησης έως 3/2025, στοιχεία AnaCredit έως 3/2025.

* Οι καθαρές ροές προκύπτουν από τις μεταβολές των υπολοίπων διορθωμένες για τις διαγραφές δανείων, απομειώσεις αξίας χρεογράφων, τις συναλλαγματικές διαφορές και τις αναταξινομήσεις/μεταβιβάσεις δανείων. Τα ποσά νέων δανείων ανά κλάδο αποτυπώνουν συνολικές μηνιαίες εκταμιεύσεις από τη βάση AnaCredit.

...ενώ οι νέες πιστώσεις προς επιχειρήσεις της Μεταποίησης κυμάνθηκαν στα €135 εκατ.

Περιεχόμενα

- Σύνοψη
- Τάσεις στην Ελληνική Οικονομία
- Εξελίξεις στη Βιομηχανία
- **Διεθνές περιβάλλον**
- Ενέργεια
- Ειδικό θέμα: Το κοινωνικοοικονομικό αποτύπωμα της επένδυσης της Ελληνικός Χρυσός Α.Ε. στα Μεταλλεία Κασσάνδρας, Χαλκιδική

Μείωση για Brent και βιομηχανικά μέταλλα

Νέα υποχώρηση της τιμής του Brent τον Απρίλιο κατά 6,3%, στα \$68,1/βαρέλι.

Εξασθένιση για Αλουμίνιο (-10,4%), Χαλκό (-5,5%) και Νικέλιο (-5,3%) τον Απρίλιο.

Τιμή αργού πετρελαίου (Brent)

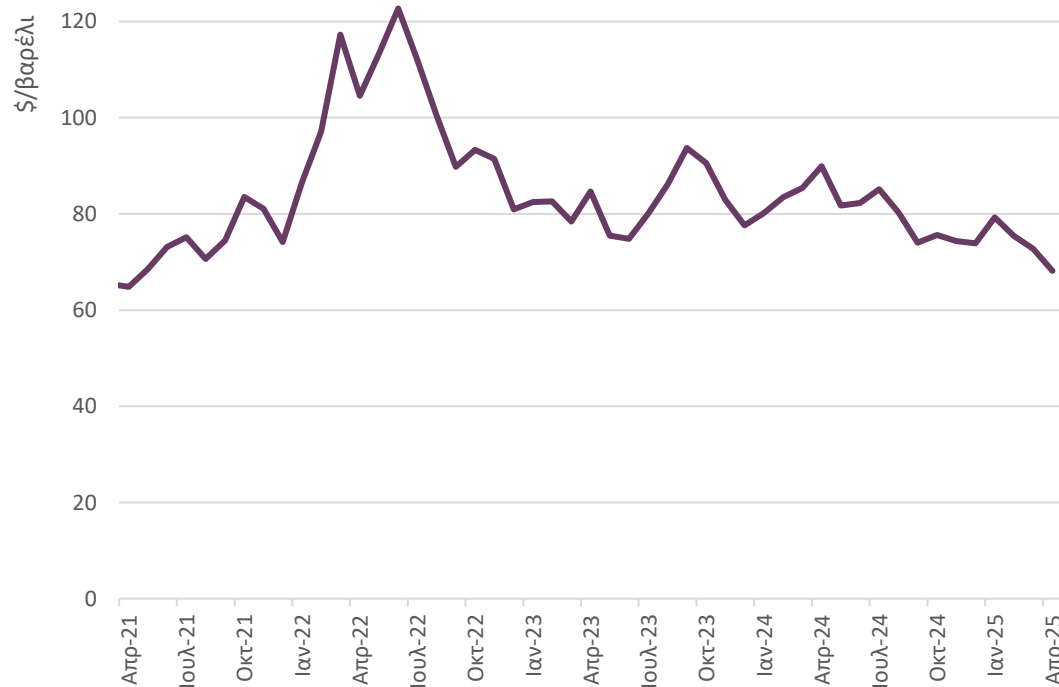

Πηγή: U.S. Energy Information Administration, έως 4/2025

Τιμές βιομηχανικών μετάλλων

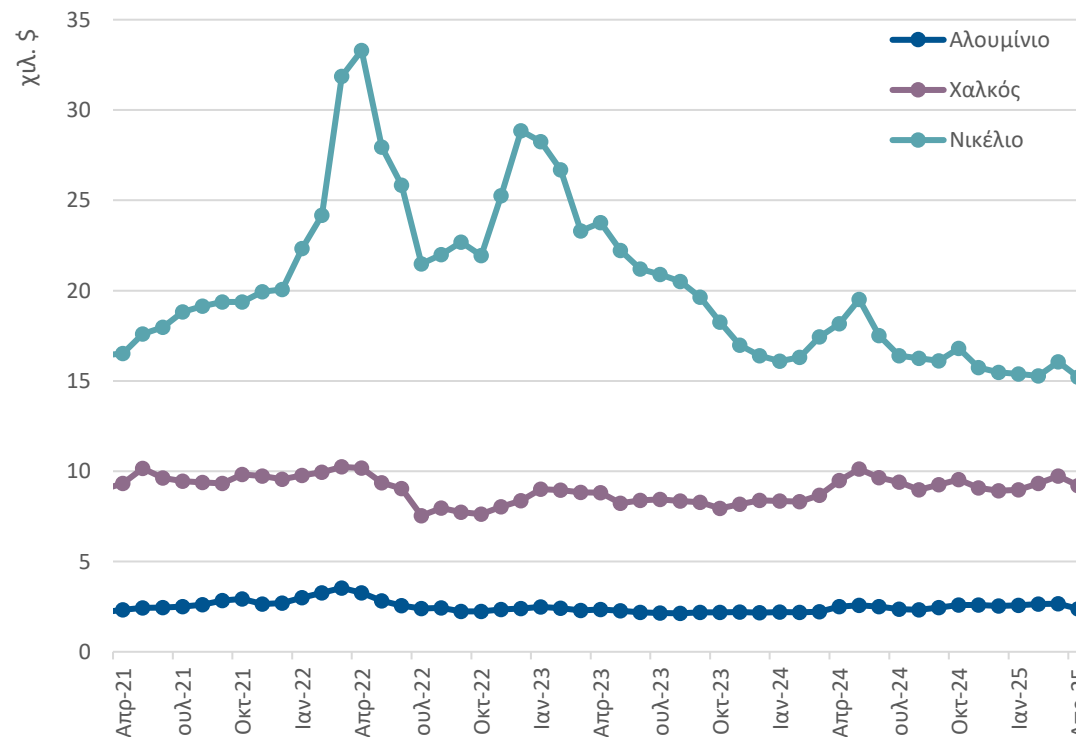

Πηγή: ΔΝΤ, London Metal Exchange, έως 4/2025

Συνεχίστηκαν οι μικτές τάσεις στη μεταφορά εμπορευμάτων μέσω ναυτιλίας

Υποχώρηση για τους ναύλους στα πλοία ξηρού φορτίου τον Απρίλιο (21,3%, γ-ο-γ). Μείωση και σε σχέση με τον Μάρτιο (11,0%) ως αποτέλεσμα της εφαρμογής δασμών από ΗΠΑ αλλά και την ευρύτερη μειωμένη ζήτηση για μεταφορά σιδηρομεταλλευμάτων από την Ασία.

Συνεχίστηκε η αύξηση στο κόστος ναύλωσης των πλοίων μεταφοράς εμπορευματοκιβωτίων (+89,2%, γ-ο-γ). Αύξηση κατά 1,7% σε σχέση με ένα μήνα νωρίτερα, ενδεχομένως λόγω της επιτάχυνσης του εμπορίου πριν την επιβολή δασμών.

Ετήσια Μεταβολή δείκτη BDI (1973=1334)

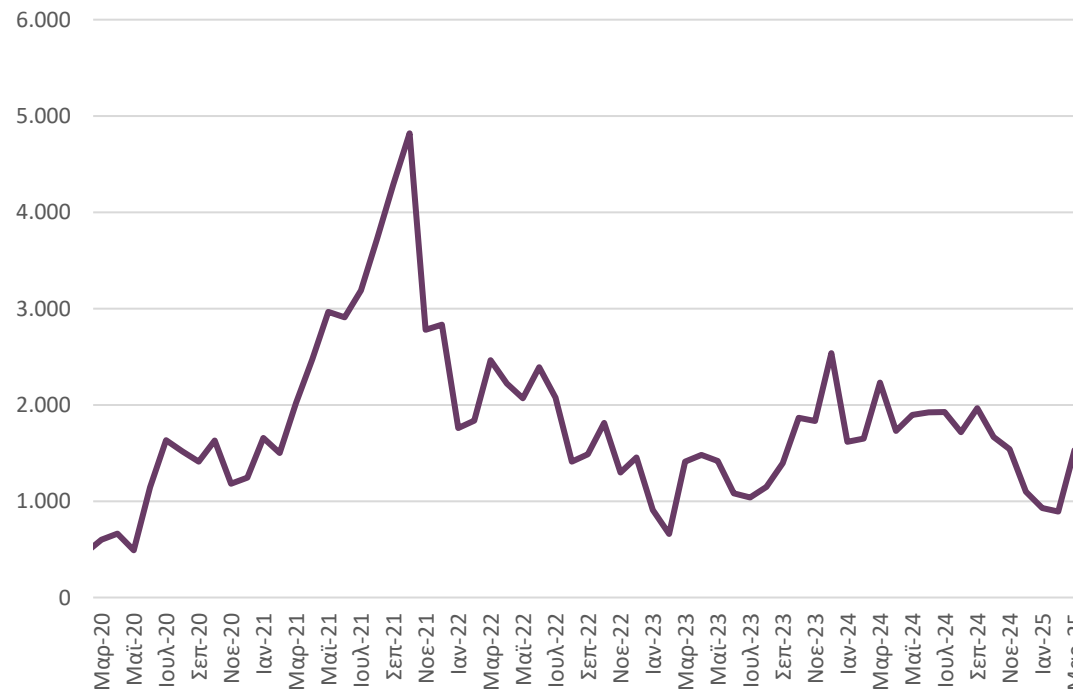

Πηγή: Clarksons, έως 4/2025

Δείκτης εμπορευματοκιβωτίων (1999=100)

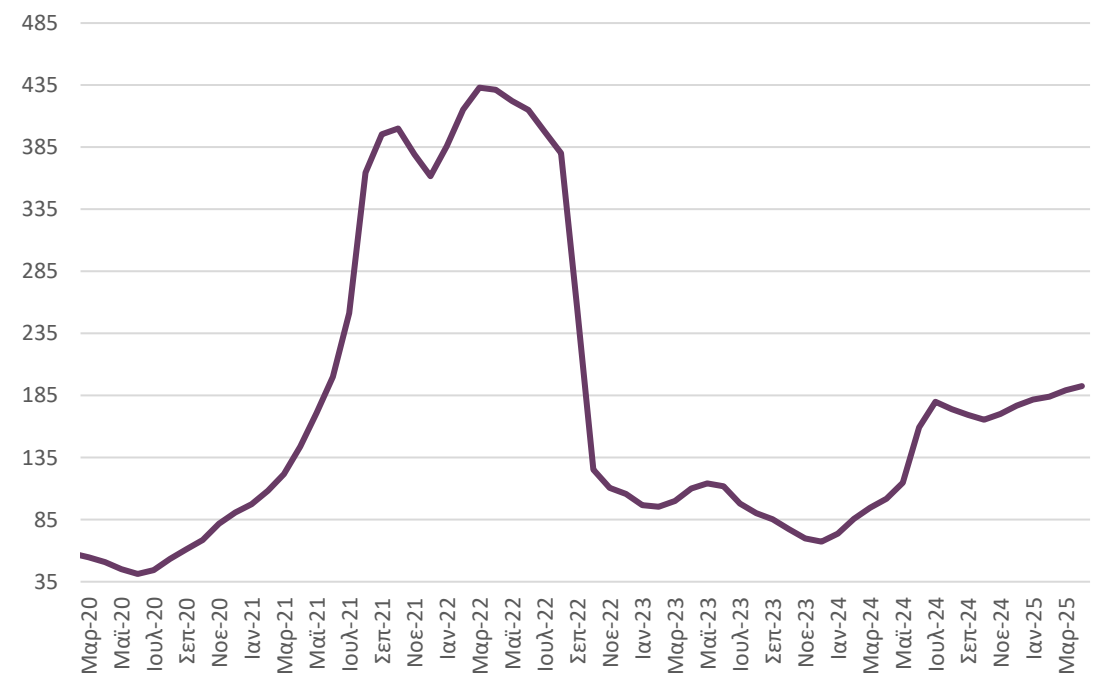

Πηγή: Clarksons, έως 4/2025

Περιεχόμενα

- Σύνοψη
- Τάσεις στην Ελληνική Οικονομία
- Εξελίξεις στη Βιομηχανία
- Διεθνές περιβάλλον
- **Ενέργεια**
- Ειδικό θέμα: Το κοινωνικοοικονομικό αποτύπωμα της επένδυσης της Ελληνικός Χρυσός Α.Ε. στα Μεταλλεία Κασσάνδρας, Χαλκιδική

Νέα άνοδος του κόστους ηλεκτρικής ενέργειας τον Μάρτιο

Η τιμή χονδρικής φορτίου βάσης ηλεκτρικής ενέργειας στην Ελλάδα τον Μάρτιο αυξήθηκε κατά 61% σε ετήσια βάση

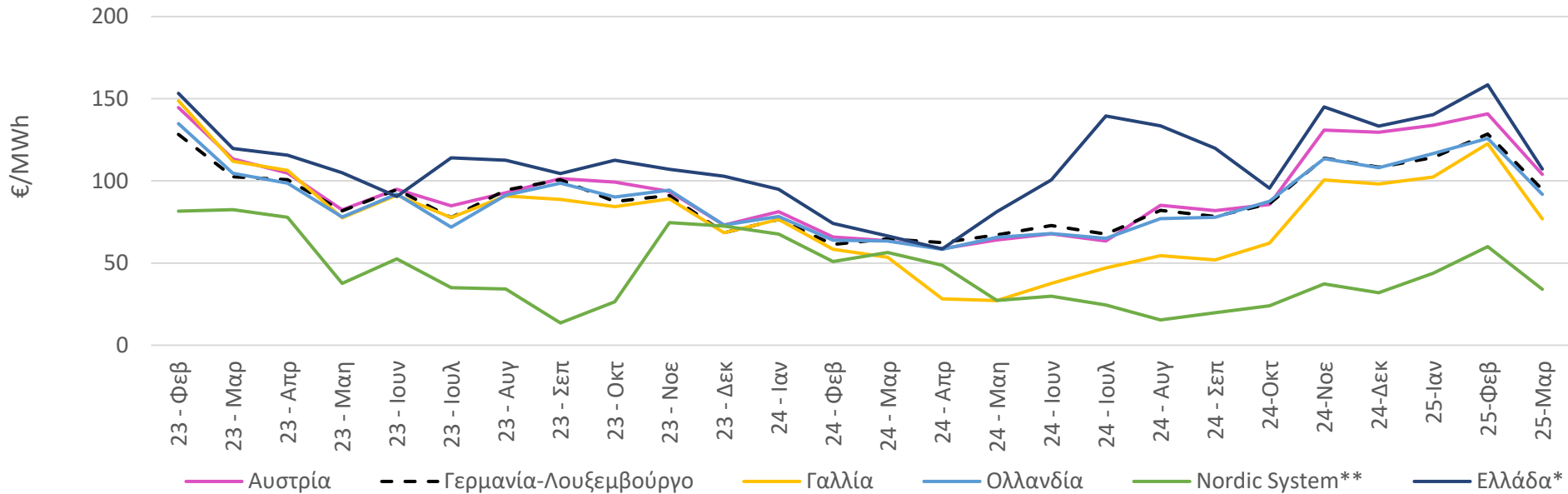

Πηγή: ΑΔΜΗΕ, NordPool έως 03/2025

* Μεσοσταθμική Τιμή Αγοράς Ηλεκτρικής Ενέργειας στο Διασυνδεδεμένο Σύστημα.

** Μηνιαία τιμή (day-ahead) συστήματος Nordic που προκύπτει από το σύνολο των ενεργειακών αγορών της Νορβηγίας, Σουηδίας, Φινλανδίας, Δανίας.

Τον Μάρτιο η τιμή της ηλεκτρικής ενέργειας στην Ελλάδα (107,3 €/MWh) μειώθηκε κατά 32% σε σχέση με τον προηγούμενο μήνα. Ήταν σε υψηλότερα επίπεδα (από +3% έως +40%) από τις υπόλοιπες Ευρωπαϊκές αγορές† και 215% υψηλότερη από την τιμή συστήματος Nordic (34,11 €/MWh).

† Μηνιαίες τιμές (day-ahead) από Nordpool για τις αγορές Αυστρίας, Βελγίου, Γερμανίας-Λουξεμβούργου, Γαλλίας και Ολλανδίας που συμμετέχουν στο Ευρωπαϊκό Χρηματιστήριο Ενέργειας.

Οριακή αύξηση του κόστους Φυσικού Αερίου τον Ιανουάριο

Η τιμή του Φυσικού Αερίου στην Ελλάδα τον Ιανουάριο ενισχύθηκε οριακά (+0,7%) σε μηνιαία βάση, και ήταν σε χαμηλότερο επίπεδο από τις βασικές αγορές της Ευρώπης*

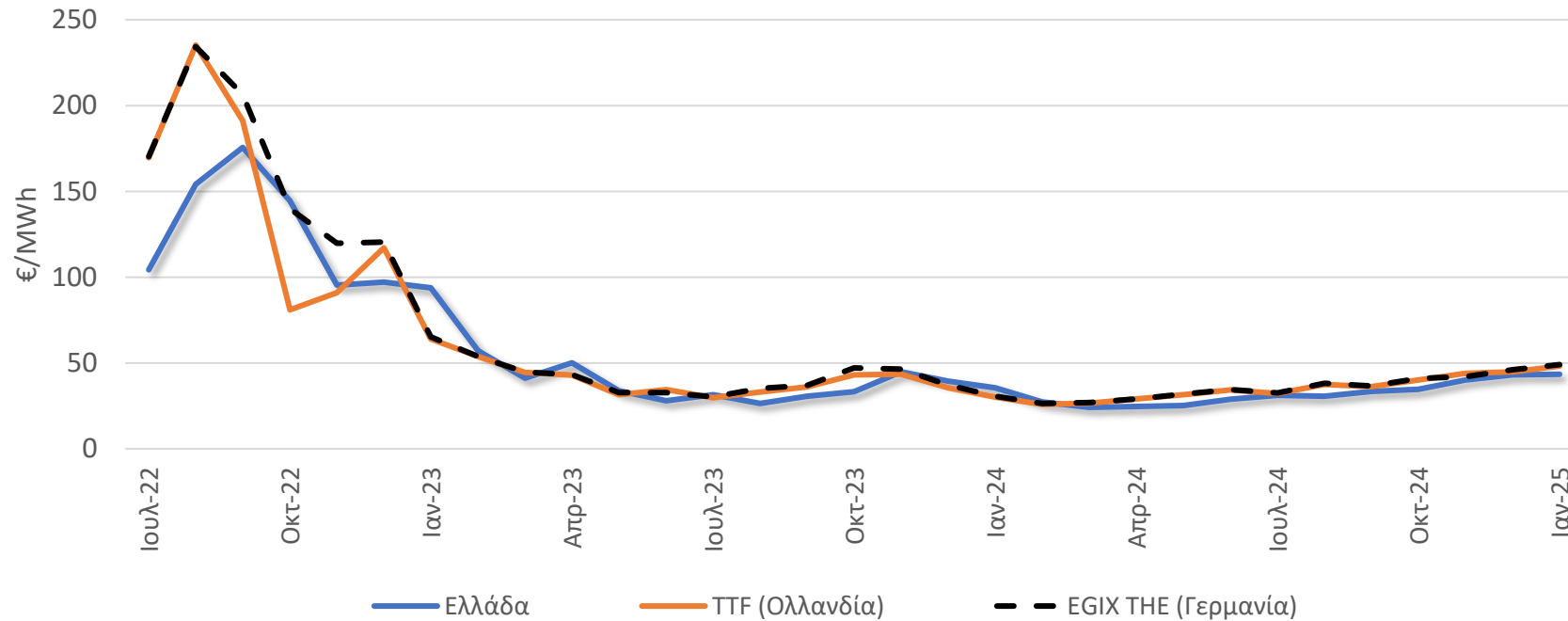

Πηγή: Ρυθμιστική Αρχή Ενέργειας, TTF, EEX έως 01/2025.

* Για την Ελλάδα απεικονίζεται η Μεσοσταθμική Τιμή Εισαγωγής Φ.Α., για την αγορά Ολλανδίας οι μηνιαίες spot τιμές ενώ, για τη Γερμανία ο μηνιαίος δείκτης τιμής των front month contracts.

Τον Ιανουάριο, η Μεσοσταθμική Τιμή Εισαγωγής Φυσικού Αερίου στην Ελλάδα (43,36€/MWh) ήταν 11,5% χαμηλότερη από το μηνιαίο δείκτη τιμής στην αγορά EGIX-THE Γερμανίας (49,01€/MWh) και 10% χαμηλότερη από την μηνιαία τιμή στην αγορά TTF Ολλανδίας (48,14/MWh).

Υποχώρηση της τιμής δικαιωμάτων εκπομπών CO₂ τον Απρίλιο

Η μέση τιμή δικαιωμάτων εκπομπών CO₂ (EU Allowance) μειώθηκε τον Απρίλιο

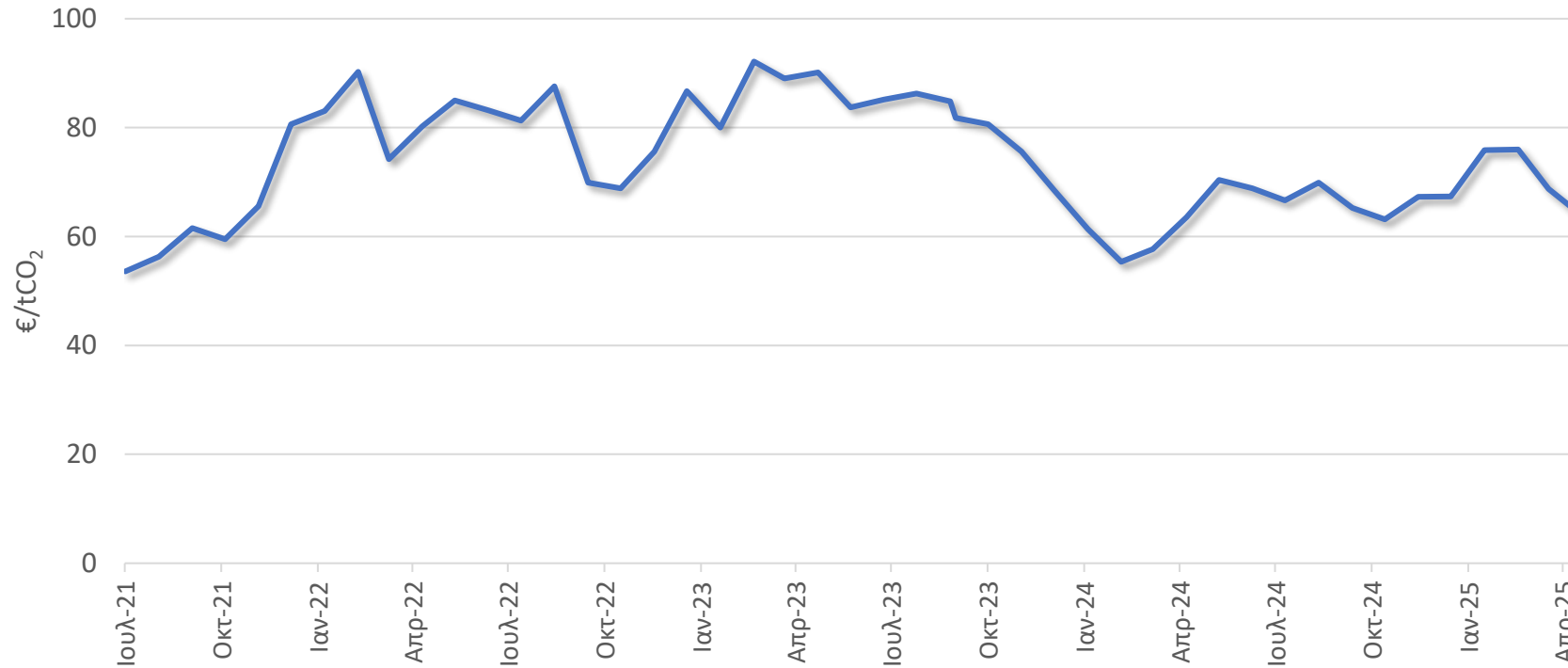

Πηγή: EEX - Emission Spot Primary Market Auction Report 2021-2025, έως 04/2025

Τον Απρίλιο η μέση τιμή των δικαιωμάτων εκπομπών CO₂ μειώθηκε κατά 7,2% σε σχέση με τον προηγούμενο μήνα και διαμορφώθηκε στα 63,79 €/tCO₂.

Περιεχόμενα

- Σύνοψη
- Τάσεις στην Ελληνική Οικονομία
- Εξελίξεις στη Βιομηχανία
- Διεθνές περιβάλλον
- Ενέργεια
- **Ειδικό θέμα: Το κοινωνικοοικονομικό αποτύπωμα της επένδυσης της Ελληνικός Χρυσός Α.Ε. στα Μεταλλεία Κασσάνδρας, Χαλκιδική**

Ειδικό θέμα:

«Μελέτη κοινωνικο-οικονομικού αποτυπώματος της επένδυσης της Ελληνικός Χρυσός στα Μεταλλεία Κασσάνδρας, Χαλκιδική»¹

¹ Η μελέτη του IOBE καταγράφει το κοινωνικοοικονομικό αποτύπωμα της επένδυσης της Ελληνικός Χρυσός Α.Ε. στα Μεταλλεία Κασσάνδρας στη ΒΑ Χαλκιδική, στην πλήρη ανάπτυξή τους, βάσει της νέας Επενδυτικής Συμφωνίας που η εταιρία συνυπέγραψε με την Ελληνική Κυβέρνηση το 2021. Η μελέτη υλοποιήθηκε με τη συνεργασία της Ελληνικός Χρυσός. Η μελέτη δημοσιεύτηκε στις 20.03.2025 και είναι διαθέσιμη στην ιστοσελίδα του IOBE [εδώ](#).

Η αξιοποίηση των μεταλλευμάτων στη Βορειοανατολική Χαλκιδική έχει μακρά ιστορία 25 αιώνων

Το επενδυτικό σχέδιο της Ελληνικός Χρυσός (ΕΧ) έχει θέσει τα Μεταλλεία Κασσάνδρας σε νέα τροχιά ανάπτυξης.

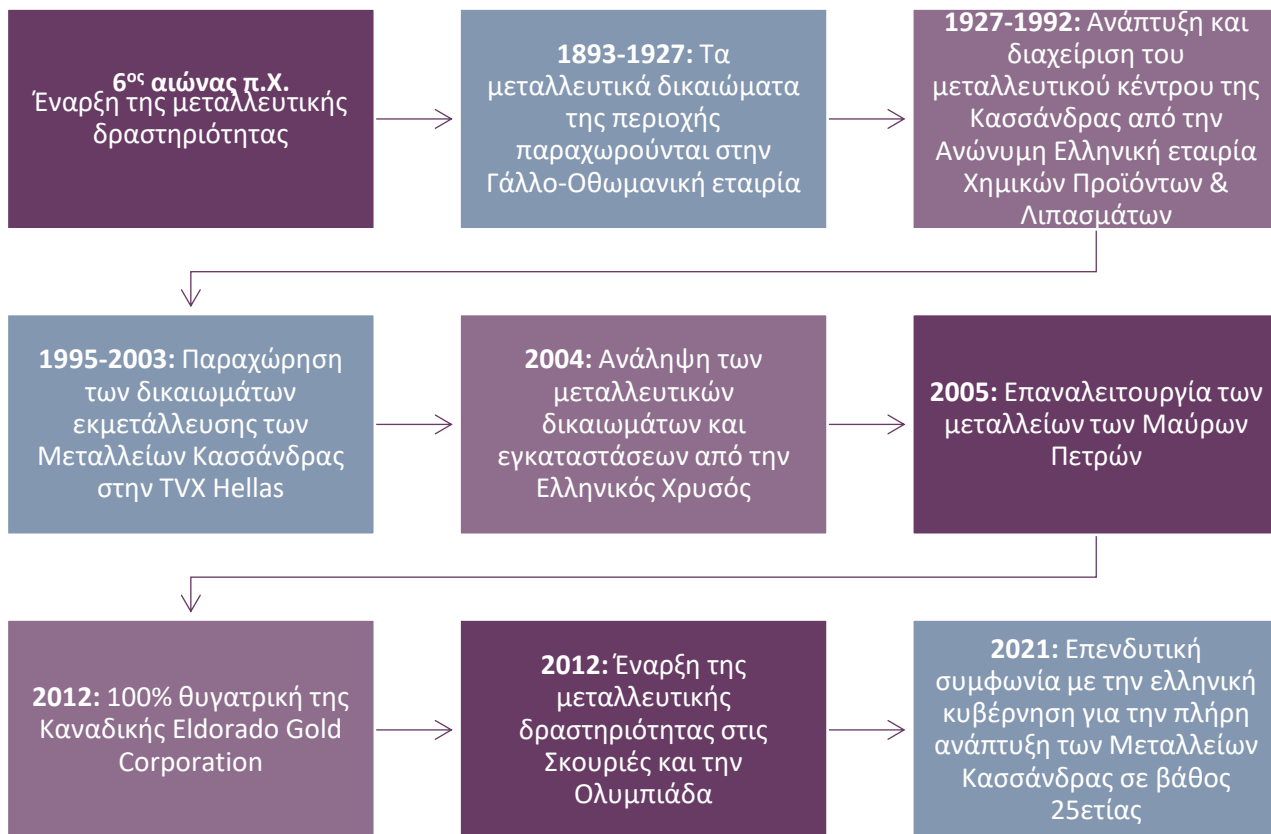

Τα Μεταλλεία Κασσάνδρας αποτελούνται σήμερα από 4 μεταλλευτικές εγκαταστάσεις

- **Σκουριές**: έργο χαλκού και χρυσού (υπό κατασκευή)
- **Ολυμπιάδα**: μεταλλείο χρυσού, αργύρου, μολύβδου και ψευδαργύρου (παραγωγικό)
- **Κοκκινόλακκας**: χώρος ξηρής απόθεσης
- **Στρατώνι**: λιμενικές και αποθηκευτικές εγκαταστάσεις

ANENERGO

- **Μαύρες Πέτρες**: μεταλλείο υπό καθεστώς φροντίδας και συντήρησης από το 2021

Ενίσχυση του κύκλου εργασιών μετά την επαναλειτουργία του υπόγειου Μεταλλείου Ολυμπιάδας το 2017

Κατακόρυφη άνοδος του κύκλου εργασιών την περίοδο 2016-2020, σταθεροποίηση στη συνέχεια και με σημαντική αύξηση ξανά το 2023. Το μερίδιο της ΕΧ ανήλθε σε 11,4% του κύκλου εργασιών του κλάδου το 2023, από 2,5% το 2017.

Η Ελληνικός Χρυσός στηρίζει υψηλά επίπεδα άμεσης απασχόλησης, με το 13,9% των θέσεων εργασίας στον κλάδο το 2022, παρά τις προκλήσεις στην οικονομία.

Συνολικός κύκλος εργασιών (€ εκατ.)

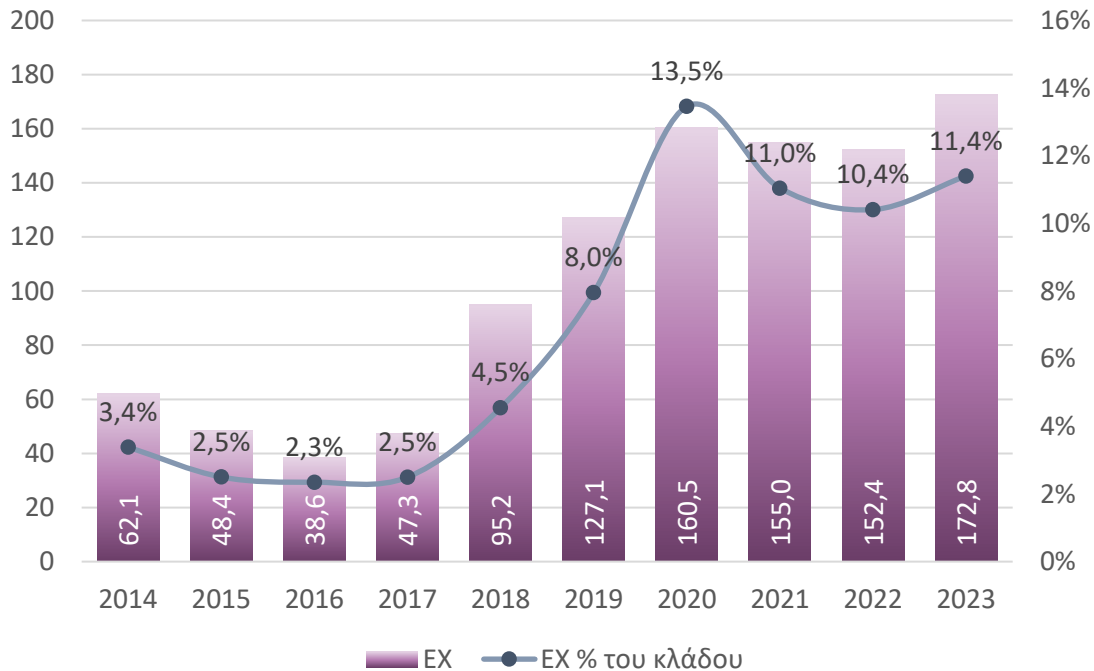

Άμεσα απασχολούμενο προσωπικό (άτομα)

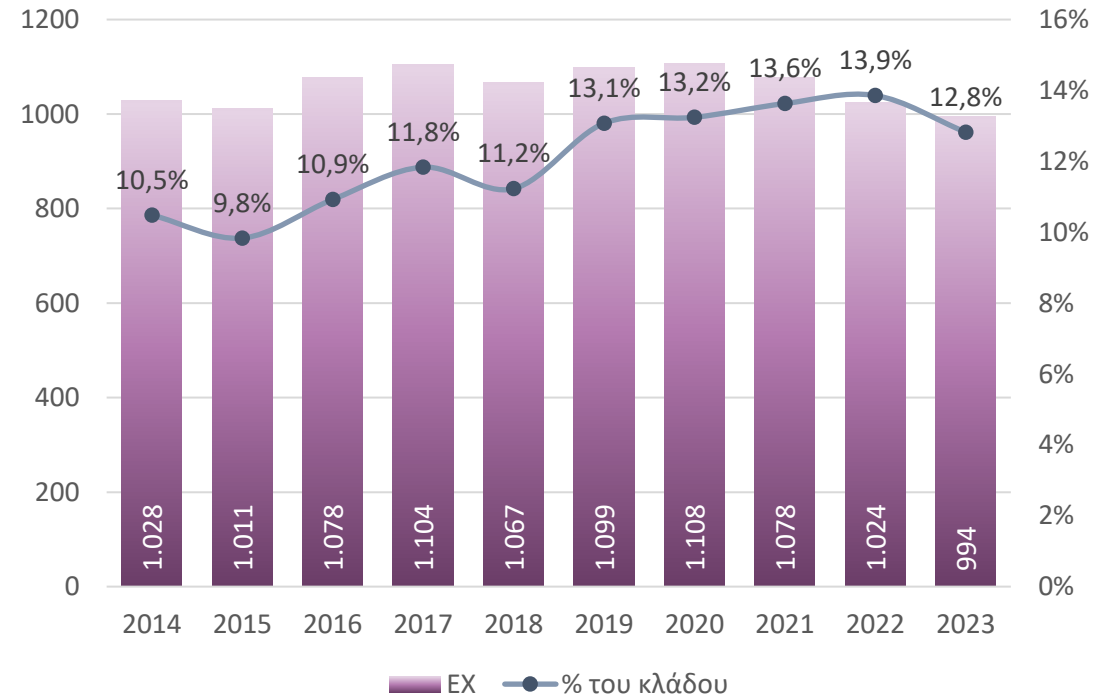

Πηγή: Ελληνικός Χρυσός (ΕΧ), ΣΜΕ

Επενδύσεις στην περιβαλλοντική αποκατάσταση της εκμεταλλευόμενης γης

Οι δαπάνες για την αποκατάσταση των μεταλλείων και για την προστασία του περιβάλλοντος προσεγγίζουν τα €9 εκατ. ετησίως για την τριετία 2021-2023.

Το 2023, το 44% της χρησιμοποιούμενης γης από την Ελληνικός Χρυσός υπόκειται ή έχει υποστεί ολοκληρωμένη περιβαλλοντική αποκατάσταση.

Δαπάνες αποκατάστασης ορυχείων και προστασίας περιβάλλοντος το τρέχον έτος

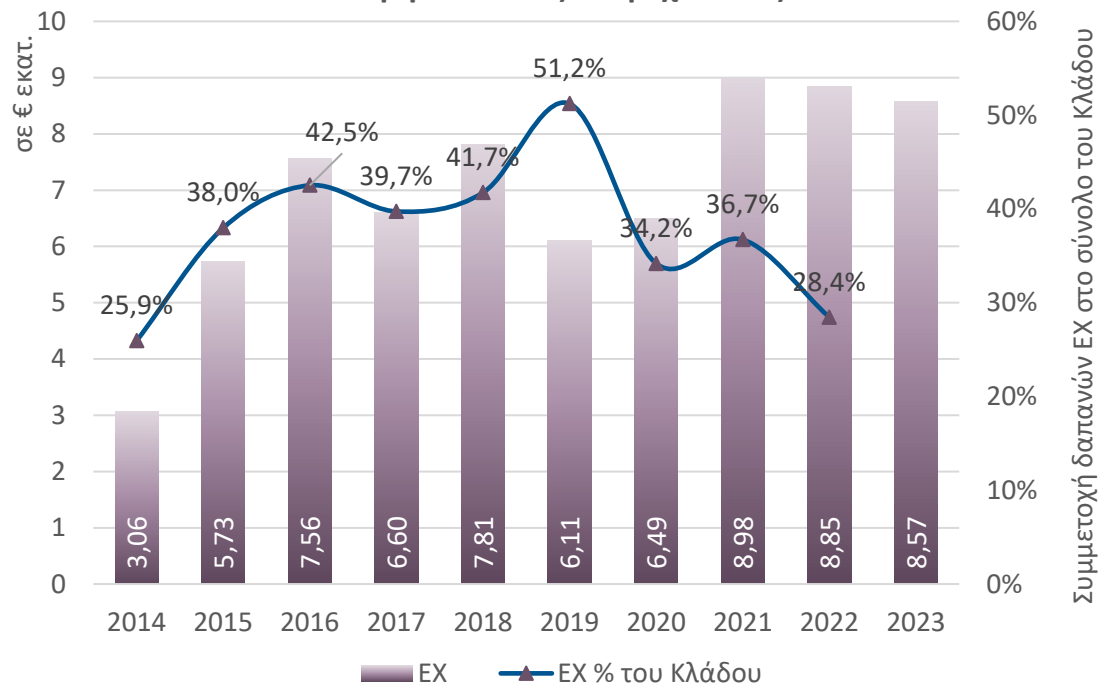

Αποκατάσταση γης (στρέμματα)

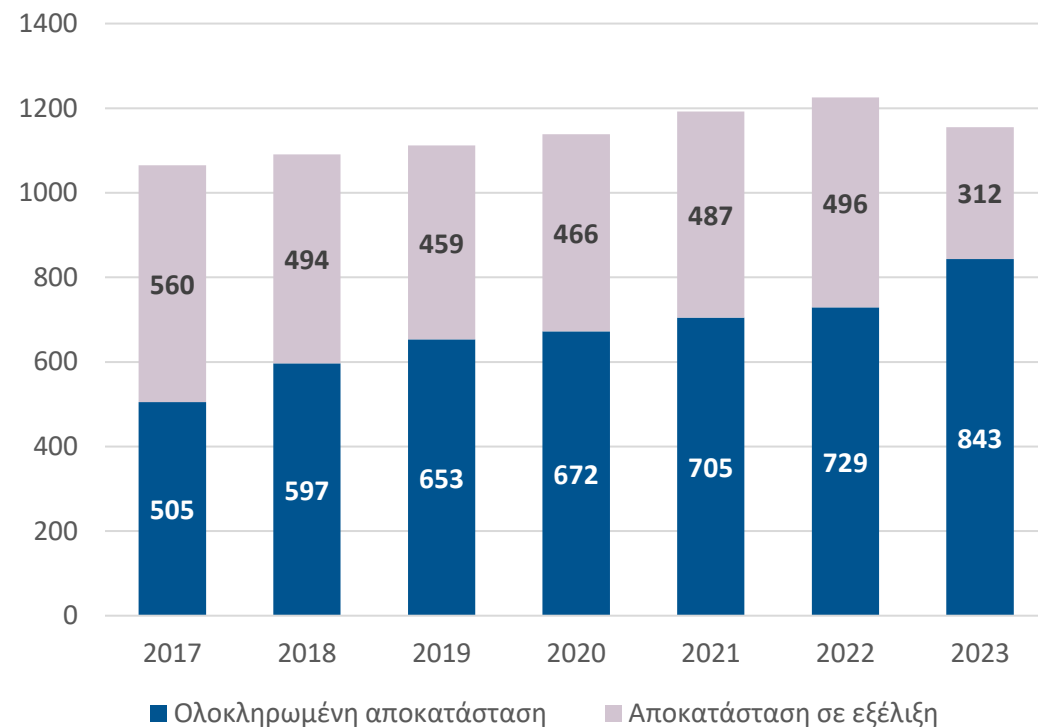

Πηγή: Ελληνικός Χρυσός (EX), ΣΜΕ

*Σημείωση: Τα διαθέσιμα στοιχεία για τον κλάδο αφορούν την περίοδο 2014-2022.

Σημαντική η συμβολή της Ελληνικός Χρυσός στην ελληνική οικονομία στα έτη 2024-2044

Η επίδραση στο ΑΕΠ ανέρχεται σε €11,6 δισεκ. συνολικά για την περίοδο 2024-2044. Για κάθε €1 κύκλου εργασιών (ακαθάριστη αξία παραγωγής) της Ελληνικός Χρυσός την περίοδο 2024-2044, το ΑΕΠ της χώρας ενισχύεται συνολικά κατά €1,15.

Η συμβολή στην απασχόληση εκτιμάται σε 8.600 θέσεις εργασίας κατά μέσο όρο την περίοδο 2024-44. Για κάθε €1 εκατ. ετήσιου κύκλου εργασιών της Ελληνικός Χρυσός στην περίοδο 2024-44 δημιουργούνται στην χώρα 18 θέσεις εργασίας πλήρους απασχόλησης.

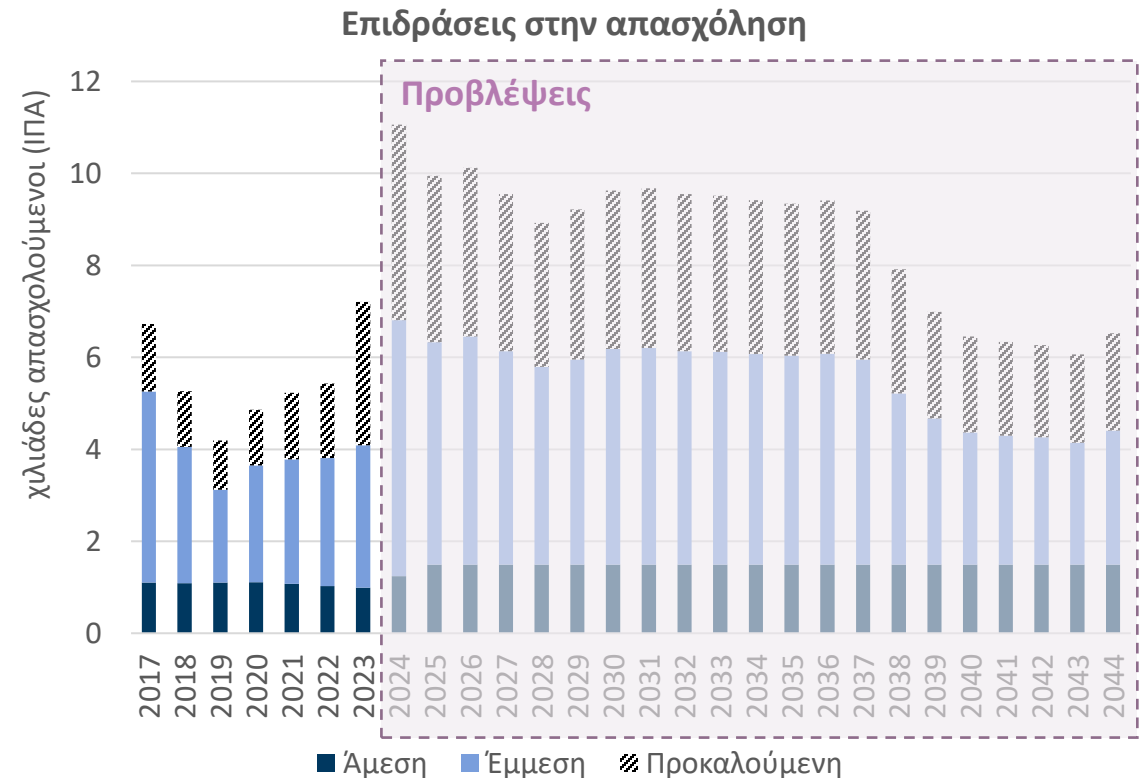
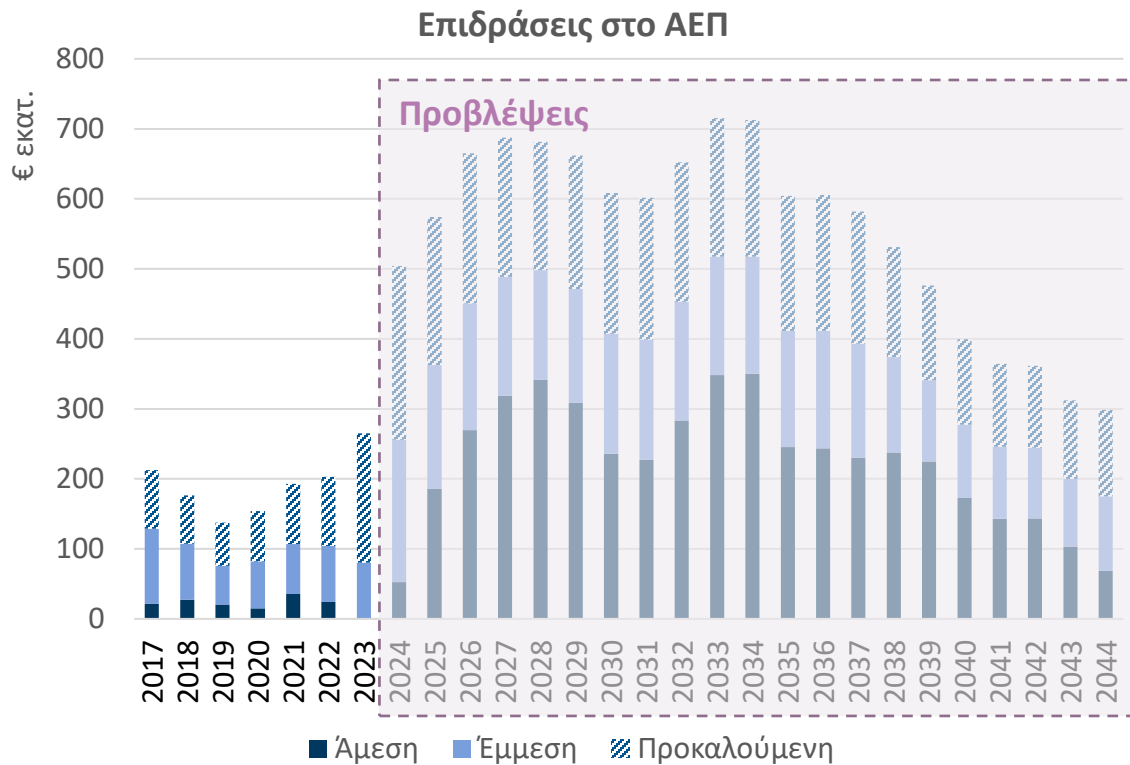

Πηγή: Ανάλυση ΙΟΒΕ - ΙΠΑ: Ισοδύναμες ετήσιες θέσεις εργασίας Πλήρους Απασχόλησης